

Förord

Kriminalvårdens Officiella Statistik (KOS) innehåller i första hand uppgifter som är att hänföra till det klientarbete vilket utgör det huvudsakliga inslaget i verksamheten.

Syftet är att årligen ge en samlad bild av kriminalvårdens verksamhet såsom den bedrivs inom fängelser, häkten och frivård samt i transporttjänsten och vid nämnderna. Genom KOS skall läsaren kunna följa viktiga kriminalvårdsspecifika frågor i ett längre tidsperspektiv. Utöver information om den direkta klientverksamheten redovisas även viss personalstatistik samt kostnaderna för verksamheten. För att ge möjlighet att jämföra Sverige i ett internationellt perspektiv redovisas en jämförelse mellan de nordiska länderna och även en europeisk överblick.

Mottagare och användare av den information som finns i KOS riktas i första hand till kriminalvårdens uppdragsgivare – riksdag och regering – samt olika beslutsfattare med flera inom kriminalvårdens egen organisation. Därtill kommer en mängd utomstående organisationer och personer som har intresse av kriminalvårdens verksamhet. Vad gäller statistik avseende hela det kriminalpolitiska området hänvisas till publikationen Kriminalstatistik utgiven av BRÅ, Brottsförebyggande rådet.

För de som vill fördjupa sig när det gäller drogsituationen inom kriminalvården utges årligen Kriminalvårdens Redovisning Om Drogsituationen (KROD), i vilken tonvikten ligger på information kring narkotikaproblematiken. Vidare finns även Kriminalvårdens Redovisning Regionalt/lokalt (KRR), för att ge möjlighet till vissa jämförelser mellan regionerna av den lokala verksamheten.

Varje år redovisar Kriminalvårdsstyrelsen dessutom verksamheten i årsredovisningen (ÅR) i enlighet med förordningen (1996:882) om myndigheters årsredovisning m.m. I ÅR lämnas bland annat en samlad information om det ekonomiska och verksamhetsmässiga utfallet för det gångna året.



Stig Fjärstedt

1 Inledning

1.1 Kriminalvårdens uppdrag

Kriminalvården är en del av rättsväsendet. Målet med kriminalpolitiken är att minska brottsligheten och öka tryggheten i samhället. Kriminalvårdens huvuduppgifter är att verkställa påföljderna fängelse och skyddstillsyn, att ansvara för övervakning av villkorligt frigivna, att verkställa föreskrifter om samhällstjänst och utföra personutredningar i brottmål.

Kriminalvården ansvarar dessutom för verksamheten vid häktena. Vidare sköter kriminalvården sina egna transporter men transporterar också andra frihetsberöva- de personer, bland annat de som skall avvisas eller utvisas från Sverige.

Uppdraget skall utföras genom att kriminalvården

- vidtar åtgärder som påverkar den dömda att inte återfalla i brott,
- i sin verksamhet upprätthåller en human människosyn, god omvårdnad och ett aktivt påverkansarbete med iakttagande av hög säkerhet samt respekt för den enskildes integritet och rättssäkerhet.

1.2 Kriminalvårdens vision

Kriminalvårdens vision för de närmaste tio åren är att ytterligare utveckla och befästa positionen som en av de mest humana och effektiva kriminalvårdsorganisationerna i världen. Den dömda ska efter verkställd påföljd vara bättre rustad att klara samhällets krav på ett laglydigt liv.

För att klara detta mål ska arbetet inriktas mot att erbjuda den dömda program som utvecklar hans eller hennes färdigheter, kunskaper eller tankemönster i positiv brottsförebyggande riktning. Populärt kan man säga att visionen därför kan sammanfattas "Bättre ut" med innebörden att man ska vara i bättre skick när man lämnar kriminalvården än man var när straffet började. Visionen med dess vägledande principer för arbetssätten inom kriminalvården finns i ett särskilt visionsdokument.

1.3 Tidigare publicering

Statistiska uppgifter om kriminalvårdens klienter har publicerats i Kriminalvårdens verksamhetsberättelser sedan år 1911, med undantag för åren 1948-1960. Publikationerna Fångvården (1911-1947) och Kriminalvården (1961-1978) utgavs inom serien Sveriges Officiella Statistik. Åren 1979 till och med 1981 fortsatte publiceringen under samma namn (Kriminalvården). Från och med utgåvan Kriminalvård 1982-1983 till och med budgetåret 1991/92 har verksamheten beskrivits med tonvikt på budgetåret som gått, men med bibehållande av ett flertal tabellredovisningar för senaste kalenderåret. Från och med budgetåret 1992/93 publiceras statistiska

uppgifter om kriminalvården i Kriminalvårdens Officiella Statistik (KOS). Från och med år 1995 har publiceringen av och innehållet i KOS anpassats till att statsbudgeten fr.o.m. år 1997 är kalenderårsbaserad.

1.4 Källor

Uttag har gjorts ur befintliga datasystem:

- det klientadministrativa systemet KUM, som ingår i Rättsväsendets informationssystem (RI), och bearbetningar från detta system (SÖK och dokument statistik)
- anstalternas KLAS-KVA
- arbetsdriftens system Mistral
- systemet för arvodering av övervakare (ÖR)
- transportplaneringssystemet
- de ekonomiska systemen Agresso och Cosmos
- det personaladministrativa systemet SLÖR/PIR

Därutöver insamlas uppgifter genom rapporter till Kriminalvårdsstyrelsen avseende till exempel de intagnas arbetstid (arbetsrapporter), månadsstatistik och nyintagna narkotikamissbrukare. Uppgifter om hot- och våldssituationer insamlas också genom rapporter. Dessutom genomförs ett antal enkätundersökningar. Uppgifter har även hämtats från kriminalvårdens bokslut och Kriminalvårdsnämndens verksamhetsberättelser.

1.5 Definitioner, begrepp och förkortningar

Anhållande – Frihetsberövande meddelat av åklagare och gäller fram till häktning eller till dess att personen försätts på fri fot (24 kap. RB).

Annan strukturerad verksamhet – Bedrivs på betald programtid och är till exempel introduktion, social färdighetsträning, friskvård, kultur-/studiecirklar, skapande verksamhet, särskilda aktiviteter för pensionärer och handikappade, biblioteksverksamhet samt frigångi vissa fall och introduktionsbesök inför placering enligt § 34 KvaL.

Anställd – De anställda som ingår i tvärsnittstatistiken är de som har månadslön, samt tim- och dagavlönade, som hade en arbetstid som var minst 40 procent av heltid.

Arbetad tid – ”Nettoresurs ordinarie tid” plus ”Övertid netto”, det vill säga den totala personalresurs som använts i verksamheten under året.

Arbete – Tillverknings-, service- och tjänsteinriktad programverksamhet. Programmet arbete delas in i arbetsdrift och intern service.

Arbetsdrift – Inom arbetsdriften sysselsätts de intagna med arbetsmarknadsinriktat arbete, produktionsinriktat arbete och träningsinriktat arbete inom träindustri, mekanisk industri, tvättindustri, montering, förpackning, jord- och skogsbruksarbete m.m.

Arbetspass – En sammanhängande tid under vilken en eller flera transporter genomförs. Normalt omfattar ett arbetspass åtta timmar.

Avskildhet – Klienten placeras i enrum utan kontakt med övriga intagna (20, 23 och 50 §§ KvaL).

– **20 § första stycket KvaL** anger att en intagen får hållas avskild från andra intagna, om det är nödvändigt

- 1) med hänsyn till rikets säkerhet eller föreliggande fara för den intagnes eller annans säkerhet till liv eller hälsa eller för allvarlig skadegörelse på anstaltens egendom,
- 2) för att hindra att den intagne påverkar nå-

gon annan intagen att allvarligt störa ordningen inom anstalten,

- 3) för att hindra att den intagne medverkar till att en annan intagen får tillgång till berusningsmedel,
- 4) för att hindra att den intagne allvarligt ofredar en annan intagen,
- 5) för att verkställa beslut om kroppsbesiktning.

– **20 § andra stycket KvaL** anger att en intagen som har dömts till fängelse i lägst två år och är placerad i slutan stalt får hållas avskild från andra intagna, om det kan befaras att han planlägger rymning eller att annan planlägger fritagningsförsök och avskildheten är nödvändig för att hindra att sådan plan sätts i verket samt det med hänsyn till den intagnes brottslighet eller annars kan befaras att han är särskilt benägen att fortsätta en brottslig verksamhet av allvarlig karaktär.

– **23 § KvaL** anger att en intagen kan hållas avskild om han är så påverkad av berusningsmedel att han stör ordningen.

– **50 § KvaL** anger att en intagen kan hållas avskild under utredning av disciplinärende.

Avtjänad tid – Den tid, av den totala strafftiden, som verkställts i anstalt eller häkte.

Avvikelse – En klient har lämnat anstaltsområdet utan tillstånd eller ej återkommit till anstalten efter att ha haft tillstånd att under en viss tid vistas utanför anstaltsområdet med eller utan tillsyn av personal. Se även misskött permission.

Avvisning – Här avses avvisning av personer som har ansökt om asyl men som enligt beslut inte får stanna i Sverige. Vidare avses avvisning efter tre månader från ankomsten på samma grunder som direktavvisning. Med asyl avses uppehållstillstånd som beviljas en utlänning därför att han är flykting, eller annan skyddsbehövande som inte kan eller på grund av sin fruktan inte vill återvända till det land han kommer från.

Avvisning efter beslut från polismyndighet – Här avses avvisning av personer som saknar rätt att vistas i Sverige och som inte har ansökt om asyl.

Beläggning – Antal klienter, inklusive permitter och korttidsfrånvarande, det vill säga de som upptar en plats.

BrB – Brottsbalken.

Brotts- och missbruksrelaterade program – De brotts- och missbruksrelaterade programmen är indelade i ett antal så kallade programområden. Dessa områden definieras av olika behovs-/problemområden, till exempel arten av missbruk eller fokusering på en specifik brotts- typ eller målgrupp till exempel ungdomar.

Bruttoresurs – Den totala personalresurs (räknat i heltidsresurser) som varit tillgänglig under den aktuella tidsperioden sedan tjänstledigheter för att "pröva annat jobb" respektive "delpension" räknats bort. Däremot har här ingen annan frånvaro räknats bort. Bruttoresursen för ett helt år mäts i årsarbetskrafter.

Disciplinära åtgärder – Upphörde den 1 januari 1999. Kunde åläggas intagen som bröt mot anbefalld ordning eller meddelade anvisningar. Den intagne kunde då tilldelas varning (47 § första stycket KvaL). Det kunde även förordnas att viss bestämd tid, högst tio dagar och vid upprepade förseelser högst 45 dagar, inte skulle inräknas i verkställighetstiden för den påföljd som den intagne undergick, så kallat tidstillägg (47 § andra stycket KvaL).

Drogmissbrukare, grav narkotikamissbrukare – Om personen injicerat narkotika en eller flera gånger under de senaste tolv månaderna i frihet, eller använt narkotika på annat sätt (exempelvis rökt hasch) dagligen eller så gott som dagligen de senaste tolv månaderna i frihet. Tidsperioden för bedömningen av klientens narkotikamissbruk har ändrats från senaste två månaderna i frihet till senaste tolv månaderna i frihet, från och med år 1997.

Drogmissbrukare, narkotikamissbrukare – Om personen använt narkotika under de senaste tolv månaderna i frihet men inte faller under definitionerna för gravt narkotikamissbruk. Tidsperioden för bedömningen av klientens narkotikamissbruk har ändrats från senaste två månaderna i frihet till senaste tolv månaderna i frihet, från och med år 1997.

Drogmissbrukare, alkoholmissbrukare – Om personen använder alkohol i sådan omfattning att det medför fysiska, psykiska eller sociala skadeverkningar för honom eller hans omgivning.

Drogmissbrukare, blandmissbrukare – Om personen samtidigt uppfyller definitionerna för narkotikamissbrukare och alkoholmissbrukare.

Dygnskostnad – Totala kostnaden fördelat på antalet producerade vårddyg, det vill säga kostnaden per klient och vårddyg.

Elektronisk kontroll – Se Intensivövervakning.

Fast pris – Kostnadsnivån för tidigare år räknas om till annat års prisnivå, för att kunna göra jämförelser mellan åren. Statistiska centralbyråns implicitindex för statliga konsumtionsutgifter totalt har använts i samtliga fall förutom för ersättning till intagna där prisbasbeloppet använts.

Frigång enligt 11 § KvaL – Den som är intagen i lokalanstalt kan medges att under arbetstid utföra arbete eller delta i undervisning, utbildning eller annan särskilt anordnad verksamhet utom anstalten.

Frivård – Kriminalvård i frihet. Frivårdsmyndigheterna handhar övervakningen av klienter i frihet, dels för klienter som villkorligt frigetts och dels för klienter som dömts till skyddstillsyn.

Fängelse – Fängelse utdöms på viss tid beroende på vilka straffidsgränser som är stadgade för brottet. Kortaste tid är 14 dagar och längsta tio år (under speciella omständigheter längre) eller på livstid.

Följddom – Domstolen har beslutat att tidigare ådömd påföljd skall avse även de nya brotten (BrB 34:1:1). Domen kan även kombineras med olika föreskrifter för skyddstillsyn, till exempel kontraktsvård eller samhällstjänst.

Föreskrift – Domstol eller övervakningsnämnd får meddela föreskrift för den som står under övervakning angående klientens vistelseort eller bostad, arbetsanställning eller utbildning, läkar

vård, nykterhetsvård eller annan vård eller behandling i eller utom sjukhus.

Förordnande av tillfälligt omhändertagande

– Klient som står under övervakning kan begäras omhändertagen i avvaktan på att övervakningsnämnden fattar annat beslut (BrB 26:22 eller 28:11).

Gripen – Ett frihetsberövande av en för brott misstänkt person i avvaktan på beslut om anhållande.

Grunddom – Dom till fängelse eller skyddstillsyn, varvid BrB 34:1:1 ej har åberopats (se Följddom).

Huvudbrott – Om en lagföring avser flera brott av varierande svårighetsgrad redovisas som huvudbrott det brott som har det strängaste straffet i straffskalan. Om fler än ett brott har samma straffskala slumpas ett av dessa som huvudbrott.

Huvudbrottsindelning – Här används följande indelning av huvudbrott.

Våldsbrott

- 3 och 4 kap. BrB

Sexualbrott

- 6 kap. BrB

Tillgreppsbrott

- 8 kap. BrB, ej 5 och 6 §§

Rån, även grovt

- 8 kap. BrB, 5 och 6 §§

Bedrägeri, förskingring, borgenärsbrott

- 9, 10 och 11 kap. BrB

Brott mot allmänhet och stat

- 13, 14, 15, 16, 17, 18, 19, 20 och 21 kap.

BrB

Trafikbrott, ej rattfylleri

- SFS 1951:649, ej 4 och 4a §§

Rattfylleri, även grovt

- SFS 1951:649, 4 och 4a §§

Narkotikabrott/varusmuggling

- SFS 1968:64, 1960:418

Brott mot värnpliktslagen/lagen om vapenfri tjänst/lagen om totalförsvarsplikt

- SFS 1941:967, 1966:413, 1994:1809

Övrigt

Häktning – Frihetsberövande som beslutas av domstol efter framställning av åklagare. Åtal

skall normalt vara väckt inom två veckor från häktningsbeslutet. I annat fall skall ny häktningsförhandling hållas.

I förvar tagna enligt utlänningslagen

(1985:529) – En utlänningslag som skall avvisas eller utvisas får tas i förvar för verkställighet av ett sådant beslut.

Inrikes fjärrtransporter – Transporter som administreras av transporttjänsten inom riket, före den 1 september 1994 transporter över kommungräns.

Inskrivna – Personer som ett häkte eller en anstalt har det administrativa ansvaret för. Normalt vistas personen på häktet eller anstalten. Dock kan en klient vara inskriven utan att vara närvarande. Till exempel räknas en person, som är avviken eller placerad enligt 34 § KvaL eller enligt 37 § KvaL på sjukhus, som inskriven.

Intensivövervakning – Intensivövervakning är ett sätt att verkställa ett utdömt fängelsestraff om högst tre månader utanför anstalt. I intensivövervakningen ingår ett förbud för den dömda att vistas utanför bostaden annat än på särskilt angivna tider och för bestämda ändamål såsom förvärvsarbete, utbildning, vård, nödvändiga inköp och liknande. Efterlevnaden av förbudet kontrolleras med hjälp av elektroniska hjälpmedel.

Intern service - Inre arbete såsom lokalvård, kökshandräkning samt underhåll av lokaler och grönytor.

Karenstimmar – Vid en intagens sjukdom tas från och med den 1 juli 1994 åtta karenstimmar ut innan sjukersättning utgår.

Klientutbildning – Omfattar olika typer av utbildning som ger formell kompetens och avser Grundläggande vuxenutbildning, gymnasial utbildning, yrkesinriktad utbildning, arbetsmarknadsutbildning och universitets/högskoleutbildning.

Kontraktsvård – Se Skyddstillsyn med föreskrift om särskild behandlingsplan (BrB 28:6a) så kallad kontraktsvård.

Kontraktsvårdsutredning – Kan utföras som en del av en personutredning eller ett yttrande enligt 5 kap 9 § Förordningen om verkställighet av frivårdspåföljd (1998:642).

Kostnader - Med kostnader avses

- personalkostnader (lönekostnader, kurser och konferenser för personal, intern representation m.m.)
- lokalkostnader (lokalkostnader, köpta lokalvårdstjänster, mediakostnader och övriga lokalkostnader)
- övriga driftskostnader (reparation och underhåll, resor, representation, förbrukningsmaterial, köpta tjänster och arbetsdrift)
- kapitalkostnader (finansiella kostnader och avskrivningar)

KUM - Centrala kriminalvårdsregistret består av KUM (kumulativregistret) och SÖK (ett sökregister till KUM). KUM innehåller doms- och verkställighetsuppgifter om personer som är eller har varit aktuella inom kriminalvården under de senaste fem åren.

KvaL – Lagen (1974:203) om kriminalvård i anstalt.

KVS – Kriminalvårdsstyrelsen.

KVV – Kriminalvårdsverket.

Lekmannaövervakare – Person som har uppdrag som övervakare och inte är anställd som frivårdsinspektör.

Lokalanstalt – Indelas i slutna och öppna anstalter. Vid lokalanstalter placeras främst klienter som dömts till fängelse i högst ett år och som efter frigivningen skall stå under övervakning. Ersatt av säkerhetsklassindelning efter år 1994.

LPT – Lagen (1991:1128) om psykiatrisk tvångsvård.

LRV – Lagen (1991:1129) om rättspsykiatrisk vård.

LSU - Lagen (199:1) om slutna ungdomsvård.

LVM – Lagen (1988:870) om vård av missbrukare i vissa fall.

LVU – Lagen (1990:52) med särskilda bestämmelser om vård av unga.

Medelbeläggning – Genomsnittligt antal klienter vid en anstalt eller häkte under en period.

Median – Statistiskt värde definierat som det mittersta värdet, det vill säga ungefär 50 procent av värdena ligger över respektive ungefär 50 procent under angivet värde.

Misskött permission – En permission kan misskötas genom att klienten inte kommer tillbaka till anstalten i rätt tid, så kallat uteblivande efter permission. (Klienten räknas då som avviken.) Permissionen kan även misskötas på annat sätt, till exempel genom att klienten inte visas på rätt ort eller inte sköter föreskrift om drogfrihet.

Motivations-/behandlingsavdelning – En sammanhållen enhet där de intagna bor tillsammans och genomgår program eller aktiviteter riktade mot narkotikamissbruk. Vistelsen i sådan avdelning kan vara av varierande längd. I annat strukturerat drogprogram deltar intagna under viss tid. Denna verksamhet är inte bunden till enhet/avdelning.

Narkotikasituationen i anstalt – Kriminalvårdsstyrelsen inforrdar månadsvisa bedömningar av narkotikaläget vid alla landets anstalter. Bedömningen skall göras vid utgången av varje månad utifrån en helhetsbild av gjorda beslag, narkotikapositiva urinprov och erkännande om missbruk i anstalten. Skattningen sker enligt skalan 'inget missbruk', 'sällsynt förekommande', 'då och då', 'ofta' och 'så gott som dagligen'. Narkotikamissbruket i anstalt varierar varför ett medelvärde har beräknats för varje sexmånaders mätperiod. För att medelvärdet skall vara värdet 'aldrig' har kravet ställts att inget narkotikamissbruk skall ha förekommit på anstalten under mätperioden.

Nettoresurs ordinarie tid – "Bruttoresurs" - "all typ av frånvaro som registreras i lönesystemet", det vill säga den personalresurs som varit tillgänglig/använt i verksamheten under ordinarie arbetstid under den aktuella tidsperioden. Observera! "Frånvaro" för till exempel deltagande i kompetensutveckling, konferenser, projekt etc registreras normalt inte i lönesystemet

och räknas därför som arbetad tid på ordinarie kostnadsställe även om vikarie tagits in för den anställde.

Nominella platser – Samtliga platser på anstalt eller häkte, exklusive avskildhetsplatser och tillfälligt öppnade platser. Avskildhetsplatser för tillfällig placering är inte nominella platser. Antalet nominella platser beslutas av Kriminalvårdsstyrelsen.

Normalpermission – Permission som får beviljas återkommande under verkställigheten i syfte att underlätta den intagnes anpassning i samhället och att motverka skadliga följder av frihetsberövandet.

Nyintagna – Antal personer som påbörjat verkställighet av fängelsestraff.

Närvarande – Se Beläggning.

Omhändertagen – En person kan tillfälligt omhändertas och vistas på häkte eller polisarrest enligt olika lagar, till exempel lagen (1990:52) med särskilda bestämmelser om vård av unga (LVU), lagen (1988:870) om vård av missbrukare i vissa fall (LVM), lagen (1991:1129) om rättspsykiatrisk vård (LRV), lagen (1999:1) om slutna ungdomsvård (LSU) eller lagen (1991:1128) om psykiatrisk tvångsvård (LPT).
Outnyttjad tid – Den del av de tillgängliga tiden som en intagen inte deltar i anvisad programverksamhet.

Overheadkostnad – Intäkter och kostnader som redovisats på Kriminalvårdsstyrelsen och regionmyndigheterna har fördelats som overhead på respektive verksamhetsgren (anstalt, häkte och frivård) i förhållande till utfallet. Kostnader för intensivövervakningen vid KVS och övervakarkostnader redovisas som frivårdskostnad.

Permission – Den intagne kan för att underlätta anpassningen till samhället beviljas tillstånd att lämna anstalten enligt 32 KvaL för en viss kort tid, om ej påtaglig fara för fortsatt brottslig verksamhet eller avsevärd fara för annat missbruk föreligger.

Personutredning – Personutredning i brottmål enligt Lag (1991:2041) om särskild personutred-

ning i brottmål, m.m. Utredningen genomförs på begäran av domstol. Utredningen omfattar bland annat uppgifter om den misstänktes personliga förhållanden.

Program – Aktiviteter för klienter inom kriminalvården som har tydliga mål, är strukturerade och schemalagda, syftar till ökade kunskaper, insikter och/eller förbättrade färdigheter och/eller ändrat beteende hos klienten, följs upp och revideras samt i övrigt uppfyller för respektive program fastställda kvalitetskrav.

RB – Rättegångsbalken.

Restriktioner – Beslut som fattas av åklagare eller domstol om att en person som är häktad inte får ha gemensamhet med andra intagna på häktet, läsa tidningar, ha tillgång till radio/TV eller ha kontakter med yttvärlden (telefon och/eller brev).

Riskprovning av Kriminalvårdsnämnden – Provning om det för vissa intagna föreligger påtaglig fara för återfall i allvarlig brottslighet efter frigivningen.

Samhällstjänstutredning – Kan utföras som en del av en personundersökning eller ett ytt-
rande enligt 5 kap 9 § Förordningen om verkställighet av frivårdspåföljd (1998:642).

Senareläggning – Den villkorliga frigivningen kan senareläggas om den dömde i väsentlig grad bryter mot vad som gäller för verkställigheten i anstalt. Senareläggningen får ske med högst femton dagar varje gång. Gäller från och med 1999-01-01. Se BrB 26:7.

SFS – Svensk författningssamling. Den författning som åsyftas anges med år:nummer.

SIV – Statens invandrarverk.

Sjukfrånvaro, personal – Den resurs omräknad till hela dagar som förloras på grund av sjukfrånvaro.

Sjukprocent – Sjukfrånvaron delat med bruttoresursen.

Skyddstillsyn (BrB 28) – En påföljd för brott som innebär kriminalvård i frihet med övervakning. Under övervakningen kan den dömde

meddelas föreskrift om missbruksvård m.m. som han är skyldig att följa. Skyddstillsyn pågår under en provotid om tre år. Övervakningen upphör normalt efter ett år om inte den dömde av särskilda skäl anses vara i behov av förlängd övervakning.

Skyddstillsyn jämte fängelse (BrB 28:3) – Skyddstillsyn kan förenas med ett fängelsestraff på högst tre månader. Fängelsestraffet skall helt verkställas, det vill säga ingen villkorlig frigivning tillämpas. Dessa klienter redovisas även bland fängelsedömda.

Skyddstillsyn med föreskrift om samhällstjänst (1989:928) – Samhällstjänst är en form av föreskrift vid dom till skyddstillsyn som innebär att den dömde skall utföra oavlönat arbete under ett visst antal utdömda timmar. Skyddstillsyn med föreskrift om samhällstjänst skall ersätta ett fängelsestraff. Det alternativa fängelsestraffet antecknas i domen. Arbetet utförs oftast för någon ideell förening och skall inte inkräkta på den normala arbetsmarknaden.

Skyddstillsyn med särskild behandlingsplan (BrB 28:6a), så kallad kontraktsvård – Kontraktsvård är en form av skyddstillsyn, där domstolen föreskriver att den dömde skall följa en särskild behandlingsplan. Påföljden har funnits sedan 1 januari 1988. Påföljdsformen är främst avsedd för drogmissbrukare där det finns ett klart samband mellan missbruk och brott och där den dömde skall dömas till fängelse. Det alternativa fängelsestraffet antecknas normalt i domen. Den dömde skall lämna sitt samtycke till vården enligt behandlingsplanen. Den tilltänkta vårdgivaren skall vara delaktig i planeringen. Detta gäller även för socialtjänsten, som övertar kostnadsansvaret från kriminalvården vid den tidpunkt då den dömde skulle ha frigetts från det utdömda alternativa fängelsestraffet.

Strafftid – Strafftid inklusive förverkad straffåterstod.

Sysselsättning – Sysselsättning enligt 10 § KvaL, en benämning för programverksamhet.

Sysselsättningsgrad – Den del av programtiden i anstalt, som skall vara 40 timmar i vec-

kan, under vilken den intagne deltar i programverksamhet.

Säkerhetsklass – Anstalterna är indelade i säkerhetsklasserna I-IV, där säkerhetsklasserna I-III är slutna och säkerhetsklass IV är öppen. Anstalterna i säkerhetsklass I skall kunna motstå fritagning och rymning så långt det är möjligt med känd teknik och kända metoder. Anstalterna i säkerhetsklass II saknar skydd mot fritagning men säkerhetskravet i övrigt motsvarar i princip de krav som ställs för säkerhetsklass I. Vid anstalterna i säkerhetsklass III är säkerhetsanordningarna främst avsedda för att förhindra impulsrymningar. Anstalterna i säkerhetsklass IV saknar egentliga rymningshinder.

Särskild permission – Permission som får beviljas för att en intagen utanför anstalten skall kunna ombesörja angelägenheter som är av väsentlig betydelse för honom och som inte kan ombesörjas under normalpermission eller på annat sätt.

T – Strafftid i tabeller.

t – Antal timmar i samhällstjänst i tabeller.

Tidigare kriminalvårdserfarenhet – Klienten har haft kriminalvårdspåföljd någon gång under de senaste fem åren före verkställighetens början.

Tillgängliga platser – Antalet platser av de nominella som inte är stängda plus tillfälligt öppnade platser, det vill säga platser som kan användas. Här avses inte avskildhetsplatser för tillfällig placering.

Tillgänglig tid – Tid under vilken en intagen i anstalt skall delta i programverksamhet, det vill säga 40 timmar per femdagarsarbetsvecka.

Utlandstransporter – Samtliga transporter som kriminalvården utför till och från Sverige.

Utlämnning från Sverige – En åtgärd som innebär att en person som vistas i Sverige utan att vara svensk medborgare lämnas ut till en annan stat på grund av att han är misstänkt, åtalad eller dömd för brott i den staten. Beslut om utlämnning fattas av regeringen eller om man kan tillämpa reglerna om förenklat utlämningsförfar-

ande inom EU av riksåklagaren efter framställning från den främmande staten. Kriminalvårdens Transporttjänst utför transporten fram till den svenska landsgränsen (till exempel flygplatsen eller hamnen).

Utlämning till Sverige – En åtgärd som innebär att en person som vistas i ett land utanför Sverige lämnas ut till Sverige på grund av att han är misstänkt eller åtalad eller dömd för brott i Sverige. Beslut om utlämning fattas efter framställning från svensk åklagare eller för verkställighet av fängelsestraff av Kriminalvårdsstyrelsen (hämtning). Kriminalvårdens Transporttjänst utför transporten från det främmande landets gräns (till exempel flygplatsen eller hamnen).

Utnyttjad tid – Den tid en intagen faktiskt deltar i programverksamhet.

Utvisning efter beslut av domstol – Utvisning innebär att en utländsk medborgare åläggs att lämna Sverige. Här avses utländska medborgare som efter beslut av domstol skall utvisas efter avtjänat straff (fängelse eller villkorlig dom).

Utvisning efter beslut av Migrationsverk eller Utlänningsnämnden – Utvisning innebär att en utländsk medborgare åläggs att lämna Sverige. Här avses utvisning av utländska medborgare som uppehåller sig i Sverige efter det att uppehållstillståndet har löpt ut eller återkallats.

Varning – När en intagen i väsentlig grad bryter mot vad som gäller för verkställigheten men det i ett sådant fall inte finns tillräckliga skäl att senarelägga den villkorliga frigivningen, får den intagne om det bedöms att han inte kommer att rätta sig efter en tillsägelse, i stället tilldelas en varning (49 § KvaL).

Verkställighetsfall – Person som verkställer fängelsestraff i häkte.

Villkorlig dom med föreskrift om samhällstjänst – Infördes från och med 1999-01-01. Föreskrift om samhällstjänst innebär att den dömda skall utföra oavlönat arbete under ett visst antal timmar. Villkorlig dom med samhällstjänst

skall ersätta ett fängelsestraff. Det alternativa fängelsestraffet antecknas i domen. Arbete utförs oftast för någon ideell förening och skall inte inkräkta på den normala arbetsmarknaden. Den dömda står inte under övervakning.

Villkorlig frigivning (BrB 26:6) – Den som avtjänat fängelsestraff på viss tid skall som regel friges villkorligt när två tredjedelar av tiden, dock minst en månad, har avtjänats. För den som villkorligt friges gäller en prøvotid som motsvarar den strafftid som återstår vid frigivningen, dock minst ett år. Under prøvotiden kan den frigivne ställas under övervakning. Vid villkorlig frigivning har klienten en viss tid som ej har verkställts i anstalt, så kallad straffåterstod. Vid misskötsamhet under prøvotiden kan straffåterstoden förverkas och klienten på nytt tas in i anstalt, antingen genom beslut av övervakningsnämnd eller genom ny dom.

Vistelse enligt 14 § andra stycket KvaL – Intagna i anstalt kan medges tillfälle att på fritiden under kortare tid vistas utanför anstalten för att delta i föreningsverksamhet eller liknande som är ägnat att underlätta anpassningen till samhället.

Vistelse enligt 34 § KvaL – Den intagne kan placeras utanför anstalten för att bli föremål för särskilda åtgärder som kan antas underlätta anpassningen till samhället. Normalt sker placering av drogmissbrukare i hem för vård och boende eller i familjevård.

Vistelse enligt 37 § KvaL – Den intagne får om det behövs överföras till allmänt sjukhus. Om så krävs kan den intagne ställas under bevakning eller vara underkastad särskilda föreskrifter.

Vård dygn – Beläggningen klockan 00.00 på anstalt och klockan 06.00 på häkte genererar ett vård dygn. Antalet producerade vård dygn under ett år approximerades tidigare med medelbeläggningen mätt den 1:a i varje månad. Från och med den 1 juli 1993 mäts antalet vård dygn varje dag.

Yttrande – Yttrande till domstol enligt 5 kap. 9 § Förordning (1998:642) om verkställighet av frivårdspåföljd. Detta om yttrandet behövs som

underlag för prövning av ett mål. Detta för en klient som är aktuell inom kriminalvården.

Ålder – Ålder vid mättillfället.

Överföring av verkställighet till annat land

– Verkställighet av fängelsestraff kan enligt den nordiska verkställighetslagen (1963:193) eller den internationella verkställighetslagen (1972:260) överflyttas till den intagnes hemland.

Överföring av övervakning till annat land –

Verkställighet av övervakning kan enligt den nordiska verkställighetslagen överflyttas till den intagnes hemland.

Övertid netto – Den under den aktuella perioden intjänade övertid – den tid som under perioden tagits ut som kompensationsledighet.

Övervakning – Den som har dömts till skyddstillsyn eller den som är villkorligt frigiven kan stå under övervakning en viss tid. Han är då skyldig att följa vissa föreskrifter och kan också få hjälp och stöd från frivården.

Teckenförklaring till tabellerna

– Noll

0 Mindre än 0,5 av enheten

. Ingen uppgift tillgänglig

. Ingen adekvat uppgift finns

2 Allmänt

2.1 Organisationen år 2000

Kriminalvårdsstyrelsen är den centrala förvaltningsmyndigheten för kriminalvården. Styrelsen är chefsmyndighet för de lokala kriminalvårdsmyndigheterna och för Transporttjänsten. I en kriminalvårdsmyndighet kan finnas häkten, anstalter och frivårdskontor. Tre anstalter och ett häkte är på grund av sin storlek en egna kriminalvårdsmyndigheter. Anstaltsplatserna som är slutna eller öppna var år 2000 indelade i fyra säkerhetsklasser. Platserna i säkerhetsklasserna I-III var slutna platser och platserna i säkerhetsklassen IV var öppna platser.

Generaldirektören är chef för Kriminalvårdsstyrelsen. Överdirektören är generaldirektörens ställföreträdare. Kriminalvårdsstyrelsen är från och med den 15 februari 2000 organiserad i ett huvudkontor och fem regionkontor. Inom huvudkontoret finns ett kansli för verkets ledning och fem stabsenheter. Direkt underställda generaldirektören är cheferna för stabsenheterna, chefen för internrevisionen, informationschefen, två chefsrådgivare med huvudinriktning på strategiska kriminalvårdsfrågor i anslutning till planering och styrning samt två chefsrådgivare med huvudinriktning på det internationella samarbetet inom kriminalvården.

Inom kriminalvårdsstyrelsens huvudkontor finns från och med den 1 augusti 2000 följande stabsenheter:

- Planeringsenheten (P),
- Normeringsenheten (NO),
- Personalutvecklingsenheten (PU),
- Administrationsenheten (AD),
- IT-enheten (IT).

En kriminalvårdsdirektör är chef för ett regionkontor. Regionkontoren svarar bland annat för tillsynen av kriminalvårdsmyndigheternas tillämpning av lagstiftning och övrigt regelverk samt uppföljningen av genomförandet av kriminalvårdsmyndigheternas verksamhetsplaner/särskilda uppdrag.

Inom kriminalvården fanns 38 myndigheter den 31 december 2000 (Kriminalvårdsstyrelsen, Transporttjänsten och 36 kriminalvårdsmyndigheter med 27 häkten, 55 anstalter och 43 frivårdskontor). I administrativt hänseende är Kriminalvårdsstyrelsen chefsmyndighet även för Kriminalvårdsnämnden och de 30 övervakningsnämnderna. Kriminalvårdens organisation i stort den 31 december 2000 med ingående lokala enheter framgår av översikter på sidorna 26-29.

2.2 Förändringar i organisationen år 2000

Under år 2000 öppnades platser vid anstalten Tidaholm (64 slutna platser) och anstal-

ten Karlskrona (fem slutna platser). Vid anstalten Färingsö minskades antalet slutna platser med fyra. Vidare har ytterligare häktesplatser öppnats vid häktet Luleå (fem platser), häktet Umeå (fem platser) och häktet Österåker (sju platser). Antalet fri-vårdskontor minskades under året med tre till totalt 43.

Kriminalvårdsmyndigheten Tidaholm lades ned den 31 juli 2000. Anstalten Tidaholm tillhör kriminalvårdsmyndigheten Jönköping från och med 1 augusti 2000.

2.3 Personal

Under åren 1996-2000 minskade den totalt arbetade tiden för hela kriminalvården med 625 årsarbetskrafter vilket motsvarar nästan tio procent. Minskningen är en effekt av lägre anslag samt av de rationaliseringar som gjordes i samband med införandet av den nya lokala organisationen. Under perioden har också antalet platser vid anstalterna minskat.

**Arbetad tid för kriminalvården
totalt åren 1996-2000**

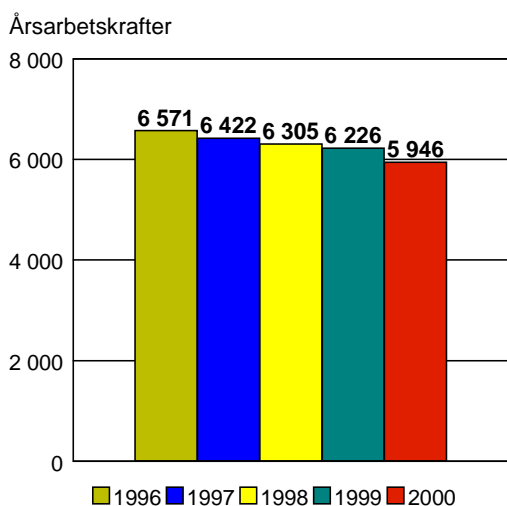

**Frånvaroutveckling åren 1996 - 2000
för kriminalvården totalt**

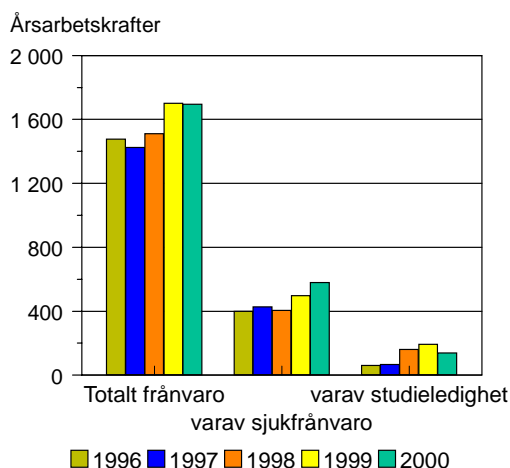

Personalresursen minskade såväl inom den centrala och den regionala administrationen som på de lokala myndigheterna och vid Transporttjänsten. Totalt minskade den arbetade tiden på de lokala myndigheterna och vid Transporttjänsten från 6 255 årsarbetskrafter under år 1996 och till 5 680 under år 2000. Störst var minskningen mellan åren 1999 och 2000, 247 årsarbetskrafter. Samtidigt var det genomsnittliga antalet belagda platser på anstalter och häkten under år 2000 220 fler än under år 1999.

Frånvaron under år 2000 motsvarade totalt 1 695 årsarbetskrafter, vilket i absoluta tal är en liten minskning jämfört med år 1999. Under år 2000 ökade dock resursförlusten på grund av sjukfrånvaro från 497 årsarbetskrafter till 580 årsarbetskrafter. Däremot minskade studieledigheterna med 54 årsarbetskrafter främst beroende på lägre deltagande i Kunskapslyftet.

I oktober år 2000 var andelen anställda kvinnor inom kriminalvården 43 procent, en procentenhet högre än år 1998 och 1999. Det var dock stora skillnader i andelearna mellan olika yrkeskategorier. Högst andel kvinnor var det i kategorin kökspersonal och lokalvårdare (90 procent) medan den lägsta andelen (5 procent) fanns bland fastighets- och förrådspersonal. Under de senaste åren har andelen kvinnliga vårdare långsamt ökat. En väsentlig ökning av andelen kvinnor har dock skett de senaste 25 åren, från sex procent i slutet av 70-talet, till 20 procent slutet av 80-talet och 30 procent i oktober år 2000.

Medelåldern för personalen inom kriminalvården var 43 år under åren 1996 till 1999. I oktober år 2000 hade medelåldern ökat till 44 år. Det var ingen skillnad i medelålder mellan kvinnliga och manliga anställda. Däremot var det ganska stora skillnader mellan de olika yrkeskategorierna. Den lägsta medelåldern, 41 år, hade vårdarna och den högsta medelåldern, 52 år, hade myndighetscheferna. Bara sex procent av dessa (tre stycken) var yngre än 45 år. Det var ganska stora skillnader mellan åldersfördelningarna för vårdare och andra yrkeskategorier. Medan den största andelen vårdare fanns i åldersgruppen under 35 år, fanns den största andelen anställda i övriga yrkeskategorier i gruppen 45-54 år.

En jämförelse av medianlönen för män respektive kvinnor i olika yrkeskategorier i januari år 2001 visar ingen entydig bild. I sju av tolv grupper hade männen högre lön än kvinnorna. För att avgöra om lönediskriminering föreligger krävs dock att en noggrannare analys görs på lokal nivå, då arbetsuppgifterna kan vara ganska olika även inom samma yrkeskategori.

Utbildningskraven vid nyrekrytering skiljer sig en hel del mellan olika yrkeskategorier inom kriminalvården. Vid nyanställning av handläggare till frivården krävs akademisk examen, medan det för nyanställda vårdare krävs minst betyg från treårigt gymnasium i ämnena svenska, engelska och samhällskunskap eller viss poäng på högskoleprovet. Sextio procent av de vårdare som var tillsvidareanställda i oktober år 2000 hade dock inte treårig gymnasieutbildning. När många av dem rekryterades var också utbildningskraven lägre än idag.

Sjukfrånvaron mätt med sjukprocenten för samtliga anställda i kriminalvården har nästan fördubblats från år 1997 då den var 4,9 procent till år 2000 då motsvarande procent var 7,7. Högst sjukfrånvaro, 11,6 procent, hade liksom tidigare år kökspersonal och lokalvårdare. Administrativa handläggare hade den lägsta sjukfrånvaron, 2,9 procent.

I likhet med tidigare år ökade sjukprocenten år 2000 med åldern för såväl män som kvinnor. Anställda som var 55 år eller äldre hade ungefär fyra gånger så hög sjukprocent som de som var yngre än 35 år. Kvinnorna hade en högre sjukfrånvaro än männen i samtliga åldersgrupper.

Åldersfördelning inom olika yrkeskategorier i oktober 2000

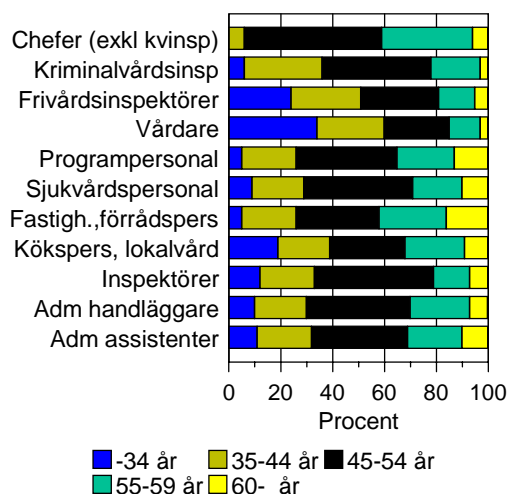

Medianlön per månad (inkl. fasta tillägg) för olika yrkeskategorier och kön i januari 2001

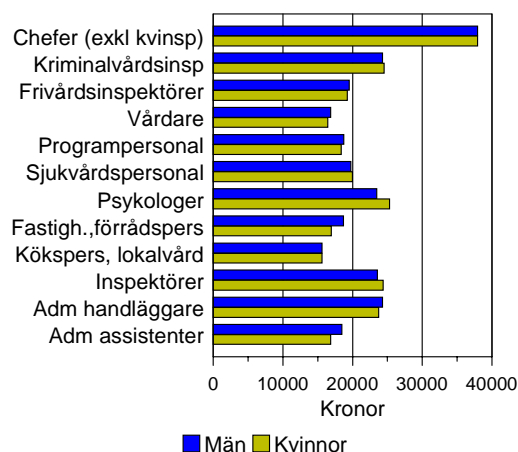

Resursförlust på grund av sjukfrånvaro 1996-2000 för kriminalvårdsverket totalt

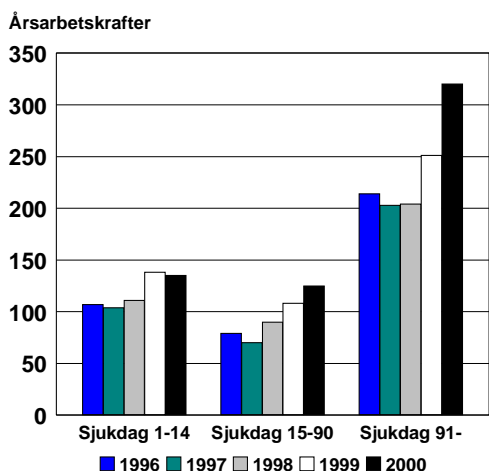

Det är framförallt den långa sjukfrånvaron (mer än 90 dagar) som har ökat mellan år 1999 och år 2000. Antalet långtidssjukskrivna (372 stycken) var 40 fler i december år 2000 än i januari samma år. Resursförlusten på grund av den långa sjukfrånvaron ökade från 251 årsarbetskrafter år 1999 till 320 årsarbetskrafter år 2000.

Under år 2000 rapporterade 294 anställda att de blivit utsatta för hot och/eller våld från intagna – en minskning från 1999 med 12 procent eller 41 rapporter.

Rapporterna avser hot och våld som uppstått vid 266 tillfällen, det vill säga flera anställda har blivit utsatta för hot/våld vid en och samma situation. I 24 procent av rapporterna har personalen uppgivit att de blivit utsatta för våld medan 76 procent avsåg enbart hot. Fördelningen mellan hot och våld har förskjutits från tidigare år. Hoten har procentuellt ökat medan våldet minskat.

I samband med våldet har 40 anställda fått lättare blesyrer medan 16 personer skadats så att de fått uppsöka läkare. 73 procent hade i rapporterna angivit att hot/våldshändelsen upplevts så pass allvarligt att det gett upphov till psykiska följder/reaktioner av varierande grad. Men under 2000 har de anställda, procentuellt, upplevt hoten och våldet från klienter som något mindre allvarliga än tidigare år. Fördelningen på yrkeskategorier visar att sjukvårdspersonal samt vård- och tillsynspersonal är de grupper som oftast utsattes för hot och våld från intagna. Chefer är också en grupp som alltmer blir utsatta för hot och våld från klienter. Kvinnlig personal inom vård/tillsyn var utsatta för hot och våld i ungefär samma utsträckning som sina manliga kolleger.

Fördelat på myndighetstyper visar det sig att personal inom häktena procentuellt är mer utsatta för hot och våld än personal på anstalt.

Antal anställda samt andel kvinnor i olika yrkeskategorier i oktober år 2000

Yrkeskategori	Anställda	Procent kvinnor
Chefer (exkl. kriminalvårdsinspektörer)	51	41
Kriminalvårdsinspektörer	287	41
Frivårdsinspektörer	755	71
Vårdare	4 282	30
Programpersonal	409	14
Sjukvårdspersonal	188	83
Fastighets-, förrådspersonal	84	5
Kökspersonal, lokalvårdare	376	90
Inspektörer	76	55
Administrativa handläggare	292	37
Administrativa assistenter	613	83
Samtliga anställda	7 413	43

Källa: Uttag ur SLÖR/PIR

Procentuell fördelning på ålder för olika yrkeskategorier i oktober år 2000

Yrkeskategori	Ålder					Summa
	-34	35-44	45-54	55-59	60-	
Chefer (exkl. kriminalvårdsinspektörer)	0	6	53	35	6	100
Kriminalvårdsinspektörer	6	30	42	19	3	100
Frivårdsinspektörer	24	27	30	14	5	100
Vårdare	34	26	25	12	3	100
Programpersonal	5	21	39	22	13	100
Sjukvårdspersonal	9	20	42	19	10	100
Fastighets-, förrådspersonal	5	21	32	26	16	100
Kökspersonal, lokalvårdare	19	20	29	23	9	100
Inspektörer	12	21	46	14	7	100
Administrativa handläggare	10	20	40	23	7	100
Administrativa assistenter	11	21	37	21	10	100
Samtliga anställda						
Procent	25	25	29	15	6	100
Antal	1 880	1 818	2 178	1 140	397	7 413

Källa: Uttag ur SLÖR/PIR

Månadslön (inklusive fasta tillägg) för olika yrkeskategorier och kön i januari år 2001

Yrkeskategori	Median män	Median kvinnor
Chefer (exkl. kriminalvårdsinspektörer)	38 000	38 000
Kriminalvårdsinspektörer	24 338	24 575
Frivårdsinspektörer	19 571	19 300
Vårdare (exkl. transporttjänstemän)	16 900	16 500
Programpersonal	18 800	18 436
Sjukvårdspersonal	19 800	20 000
Psykologer	23 500	25 366
Fastighets-, förrådspersonal	18 750	17 000
Kökspersonal, lokalvårdare	15 638	15 675
Inspektörer	23 625	24 438
Administrativa handläggare	24 340	23 815
Administrativa assistenter	18 500	16 875

Källa: Uttag ur SLÖR/PIR

Frånvarons fördelning efter orsak åren 1997 - 2000

	Antal årsarbetare			
	1997	1998	1999	2000
Semester	748	703	748	717
Sjuk 1 - 14 dagar	104	111	138	135
Sjuk 15 - 90 dagar	70	90	108	125
Sjuk 91 - dagar	203	204	251	320
Barnledighet	154	159	178	176
Studieledighet	69	161	193	139
Övrig tjänstledighet	76	83	86	83
Totalt	1 424	1 511	1 702	1 695

Källa: Uttag ur SLÖR/PIR

Sjukprocent åren 1997 - 2000 för olika yrkeskategorier

Yrkeskategori	1997	1998	1999	2000
Chefer, kriminalvårdsinspektörer	2,4	2,1	3,2	3,7
Frivårdsinspektörer, övriga klienthandläggare	3,6	4,7	5,5	7,5
Vårdare	4,6	5,2	6,3	7,7
Verkmästare, fastighets- och förrådspersonal	5,6	6,2	8,1	
Arbets terapeuter, studieledare	5,7	6,4	8,0	
Fastighetstekniker, förrådspersonal				9,9
Programpersonal				9,0
Sjukvårdspersonal	6,1	5,2	8,3	6,7
Kökspersonal, lokalvårdare	10,0	9,1	10,3	11,6
Administrativa handläggare	2,7	2,6	2,2	2,9
Administrativa assistenter	5,7	6,4	7,9	9,8
Summa	4,9	5,3	6,4	7,7

Källa: Uttag ur SLÖR/PIR

Antal personal som rapporterat om hot och våld fördelat på yrkeskategori år 2000

Yrke	Antal	Procent av antal anställda
Vårdare (alla)	229	6
Sjukvårdspersonal	13	9
Frivårdvårdsinspektörer	22	3
Chefer	17	17
Arbetsledare	6	5
Kökspersonal	3	1
Övriga		
Totalt	294	

Källa: Rapporteringsrutin för hot- och våldssituationer

2.4 Kostnader

Kostnader för kriminalvården åren 1996 - 2000

	År 1996	1997	1998	1999	2000
Totala kostnaden i miljoner kronor	4 000	4 100	4 150	4 147	4 096
Fastprisberäknat 1)					
Totala kostnaden i miljoner kronor	4 556	4 555	4 530	4 356	4 096

¹⁾ Enligt 2000 års prisnivå

Källa: Kriminalvårdens bokslut

Arbetsdriftens produktionsvärde och täckningsbidrag i miljoner kronor åren 1996 - 2000

	År 1996	1997	1998	1999	2000
Försäljningsintäkter 1)	165	147	140	126	134
Produktionsvärde 2)	185	164	164	145	154
Rörliga kostnader					
Materialkostnad 3)	86	91	69	55	69
Tillverkningskostnad 4)	58	47	47	37	46
Övriga rörliga kostnader 6)	11	11	13	12	5
Totalt rörliga kostnader	155	149	129	104	120
Täckningsbidrag för avskrivningar 6)	30	15	35	41	34
Avskrivningar	15	13	12	13	11

¹⁾ Externa försäljningsintäkter inklusive finansiella intäkter

²⁾ Externa och interna försäljningsintäkter, lagerändringar, levererat - ej fakturerat. Ny redovisningsmetod: Produktionsvärdet ej reducerat med marknadsföringskostnader

³⁾ Externa och interna materialinköp, förrådsförändringar

⁴⁾ Reparationer och underhåll, förbrukningsmaterial, ersättningar till intagna, driftskostnader

⁵⁾ Övriga rörliga kostnader, inklusive marknadsföringskostnader

⁶⁾ Sedan de rörliga kostnaderna betalats återstår av produktionsvärdet ett belopp (täckningsbidrag) som bidrar till att betala de fasta kostnaderna, t.ex. personallöner och avskrivningar.

Källa: Kriminalvårdens bokslut

Kriminalvårdens organisation

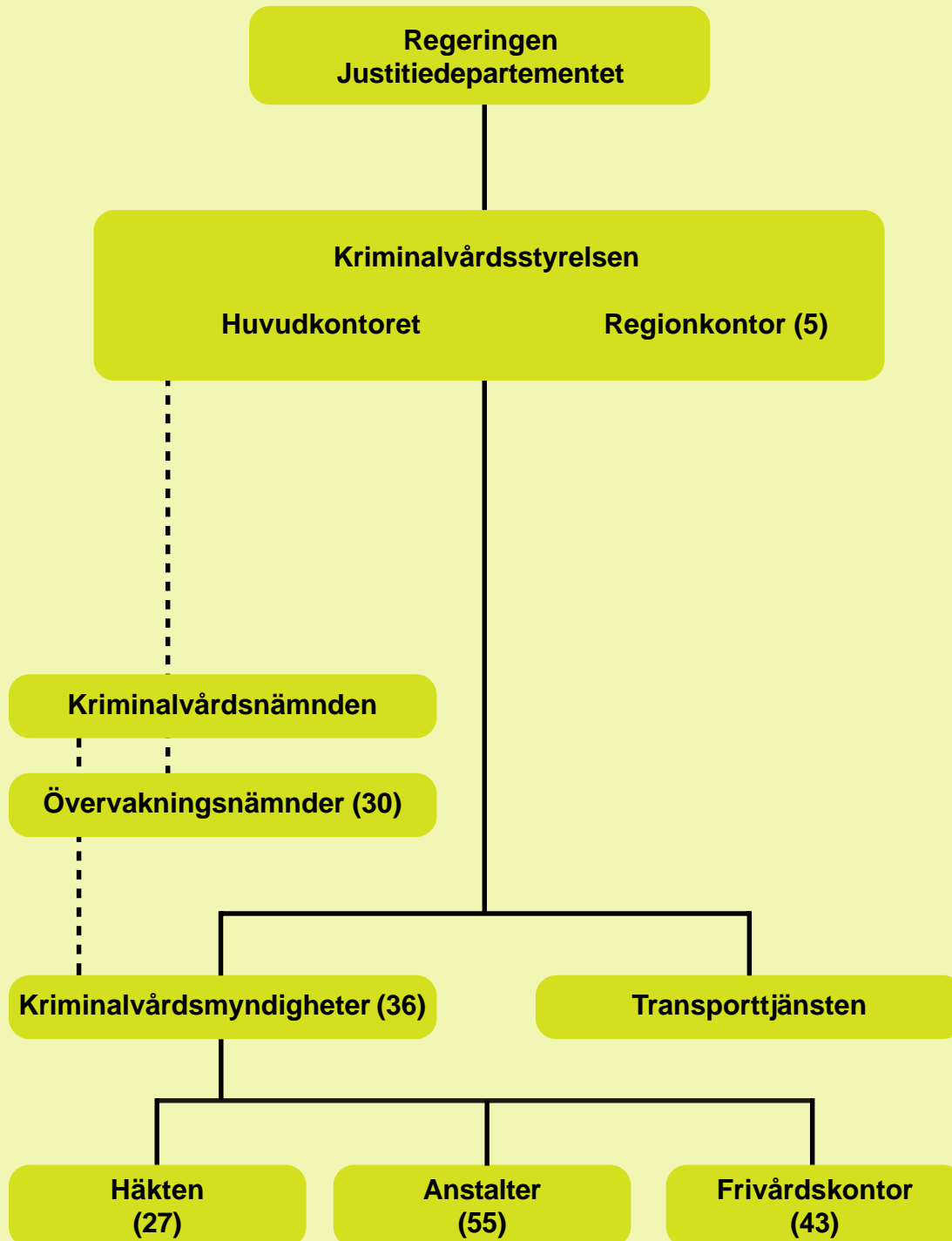

3 Frivård

3.1 Allmänt

Frivårdens verksamhet är i huvudsak inriktad på övervakning av villkorligt frigivna och skyddstillsynsdömda med eller utan kontraktsvård/samhällstjänst, verkställande av föreskrift om samhällstjänst, intensivövervakning med elektronisk kontroll samt personutredningsverksamhet.

3.2 Några resultat

Under den senaste tioårsperioden har det genomsnittliga antalet skyddstillsynsdömda (inklusive kontraktsvård och samhällstjänst) minskat med 1 101 (14%). De villkorligt frigivna har under samma period ökat med 169 (4%). Under perioden har tillkommit intensivövervakade och villkorligt dömda med samhällstjänst.

Det genomsnittliga antalet skyddstillsynsdömda under år 2000 var 6 944, en minskning med 85 eller drygt en procent jämfört med år 1999. Antalet skyddstillsynsdömda exklusive samhällstjänst och kontraktsvård har dock minskat med 319 (6%) till 4 765. Det genomsnittliga antalet kontraktsvårdsdömda är oförändrat mellan åren 1999 och 2000 (1 092) medan de samhällstjänstdömda har ökat med 233 (27%) till 1 087. Medelantalet villkorligt frigivna låg år 2000 på i princip samma nivå som året före, 4 234.

De intensivövervakade var i genomsnitt 218 under år 2000. Det innebär en minskning med 36 procent från 340 under år 1999. Den stora minskningen är sannolikt en följd av att villkorlig dom med föreskrift om samhällstjänst, som infördes som påföljd under år 1999, har blivit ett alternativ till de kortare fängelsestraff som i många fall verkställs som intensivövervakning. Under det första året var i genomsnitt omkring 160 personer aktuella för aktiviteter inom ramen för påföljden villkorlig dom med föreskrift om samhällstjänst. År 2000 har antalet mer än fördubblats till 331.

**Klientutvecklingen i frivården.
Medeltal klienter åren 1991-2000**

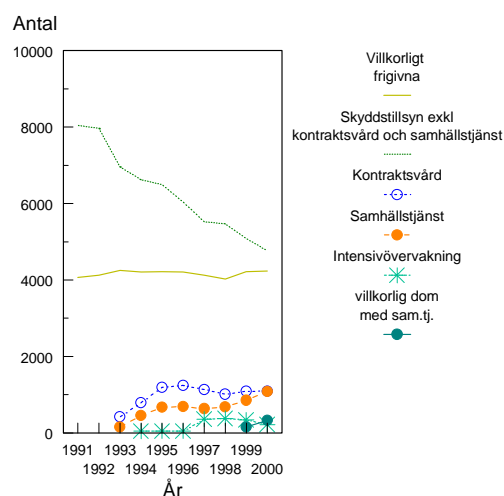

Antalet påbörjade övervakningar (skyddstillsyn och villkorligt frigivna) har minskat från 11 941 år 1996 till 11 667 år 2000. Jämfört med år 1999 har antalet påbörjade övervakningar minskat med 371 personer (3 %). Antalet skyddstillsynsdömda (inklusive kontraktsvård och samhällstjänst) var 6 435 år 2000 och antalet villkorligt frigivna från anstalt var 5 232 i båda fallen en minskning med omkring tre procent sedan föregående år. Andelen kvinnor bland de nytillkomna skyddstillsynsdömda år 2000 var 14 procent (908 stycken), vilket är oförändrad nivå under den senaste femårsperioden.

**Påbörjade övervakningar
åren 1996-2000**

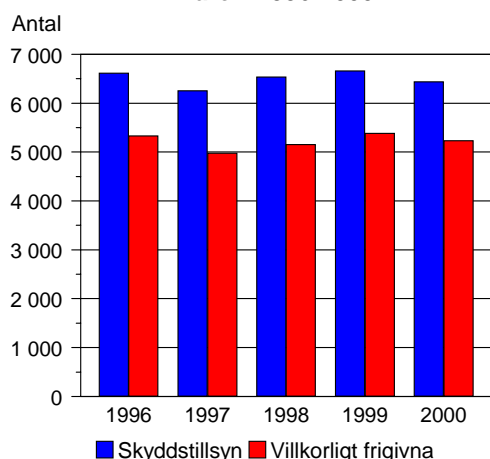

**Skyddstillsynsdömda, huvudbrott,
åren 1996-2000**

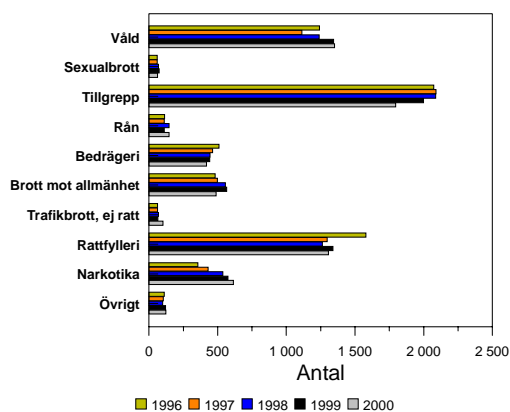

* inklusive samhällstjänst och kontraktsvård

Tillgreppsbrott, våldsbrott och rattfylleribrott var huvudbrott för tillsammans 69 procent av de som påbörjat övervakning på grund av dom till skyddstillsyn. 28 procent hade tillgreppsbrott som huvudbrott, 21 procent våldsbrott och 20 procent rattfylleri. Därefter kommer andelsmässigt narkotikabrott med tio procent. Under den senaste femårsperioden har framför allt narkotikabrotten men också våldsbrotten ökat medan tillgreppsbrotten minskat.

Antalet kontraktsvårdsdomar år 2000 har minskat med åtta procent till 1 379 jämfört med år 1999. Av de kontraktsvårdsdömda var 129 kvinnor (9 %). Bland de kontraktsvårdsdömda dominerar rattfylleribrotten med 38 procent följt av tillgreppsbrotten som utgjorde 22 procent av domarna. Därefter kommer andelsmässigt våldsbrott med 15 procent och narkotikabrott med tio procent. Under den senaste femårsperioden har narkotika- och våldsbrotten ökat medan rattfylleribrotten minskat. År 2000 var det utsatta alternativa fängelsestraffet högst två månader för 49 procent och mellan två och sex månader för 19 procent av fallen.

Under år 2000 påbörjade 1 086 personer skyddstillsyn med samhällstjänst en ökning med 14 klienter jämfört med år 1999. Av dessa var 85 kvinnor (8 %). Över 32 procent av samhällstjänstdomarna avser våldsbrott, följt av rattfylleribrotten som utgjorde 23 procent av domarna. Därefter kommer andelsmässigt tillgreppsbrott med 18 procent och narkotikabrott med 8 procent. År 2000 var det utsatta alternativa fängelsestraffet högst två månader för 54 procent och mellan två och sex månader för 22 procent av fallen.

Under år 2000 påbörjades 2 569 verkställigheter av villkorliga domar med samhällstjänst som även vann laga kraft under året, en ökning med 25 procent. Av dessa var 225 kvinnor (9 %). Rattfylleri och våldsbrott var huvudbrott för 75 procent av klienterna. Därefter kommer andelsmässigt brott mot allmänhet och stat med 9 procent. Det utsatta alternativa fängelsestraffet var för över två tredjedelar av klienterna upp till och med en månad. Trettiofyra procent av klienterna skulle göra 40 timmars samhällstjänst.

Under år 2000 påbörjade 2 515 personer intensivövervakning med elektronisk kontroll, en minskning med 1 014 klienter jämfört med år 1999. Av dessa var 165 kvinnor (7 %). Av de som påbörjat intensivövervakning hade 49 procent rattfylleri och 18 procent våldsbrott som huvudbrott i domen. 59 procent hade en strafftid om en månad eller mindre.

Av de nytilkomna skyddstillsynsdömda var 5 563 eller 86 procent svenska medborgare och 293 (5 %) finska, norska eller danska medborgare. Därefter kom antalsmässigt jugoslaviska medborgare (76 stycken eller 1 %). Sammanlagt påbörjade 872 (14 %) utländska medborgare övervakning år 2000. Förändringarna under den senaste femårsperioden är marginella.

Andelen frivårdsklienter med känt missbruk (alkohol och/eller narkotika) ökar konstant och var år 2000 omkring 63 procent. Andelen frivårdsklienter med känt narkotikamissbruk var 41 procent den 1 april 2000. Av dessa utgjorde blandmissbrukarna (alkohol och narkotika) 16 procent. Andelen alkoholmissbrukare har ökat något och var 22 procent den 1 april år 2000.

Frivårdens klienter är en utsatt grupp på arbetsmarknaden, vilket märks särskilt när arbetslösheten är hög i samhället. Den 1 oktober 2000 hade 20 procent av klienterna arbete i den öppna marknaden. Andelen klienter som var föremål för arbetsmarknadsåtgärder har under den senaste femårsperioden minskat från 14 till 11 procent. Andelen arbetslösa har under samma period minskat från 38 till 36 procent.

Dömda till kontraktsvård efter huvudbrott åren 1996-2000

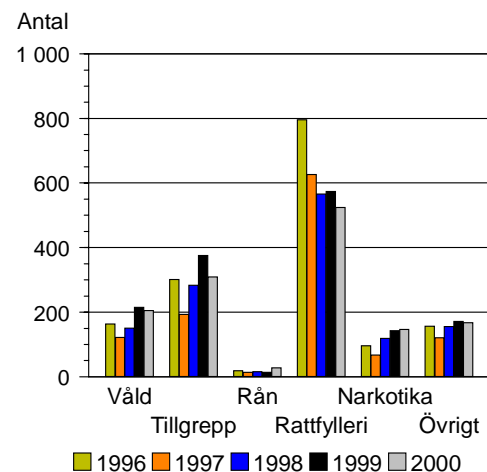

Dömda till skyddstillsyn med samhällstjänst efter huvudbrott åren 1996-2000

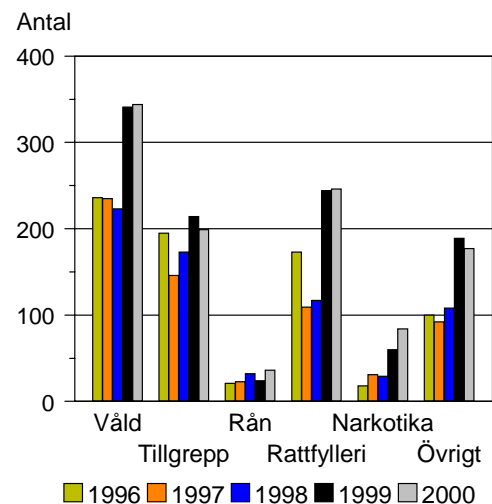

Drogmissbrukare under övervakning i procent av samtliga övervakade den 1 april åren 1991-2000

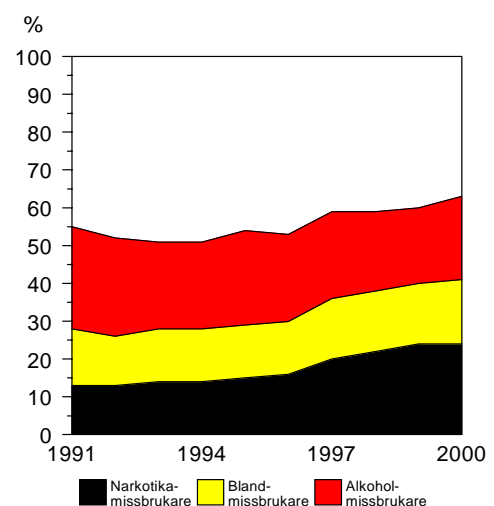

Klienternas sysselsättningssituation den 1 oktober åren 1996-2000

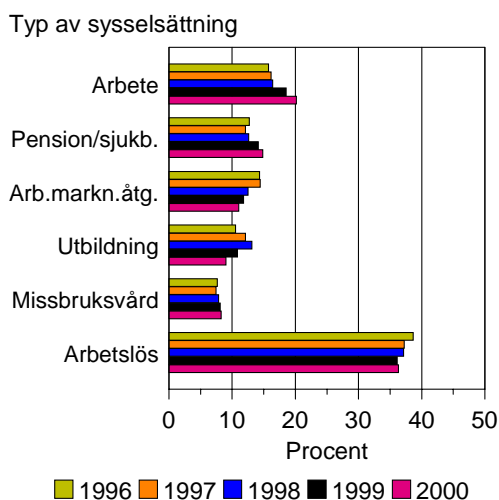

Drygt hälften av klienterna hade den 1 oktober 2000 egen lägenhet och ytterligare knappt en fjärdedel hade tillgång till annan stadigvarande bostad. Tio procent av klienterna saknade bostad den 1 oktober 2000. Klienternas bostadssituation har inte nämnvärt förändrats under de senaste fem åren.

Antalet lekmanövervakare var 4 316 den 1 januari 2001, vilket är en minskning med sex procent sedan den 1 januari 2000. Under den senaste femårsperioden har antalet lekmanövervakare minskat med 15 procent medan andelen klienter med lekmanövervakare är i princip oförändrad, 45 procent.

Under år 2000 utfördes sammanlagt 22 877 personutredningar, en ökning med sju procent jämfört med år 1999 och med 30 procent under den senaste femårsperioden.

Lekmanövervakare respektive klienter övervakade av lekmän den 1 januari åren 1997-2001

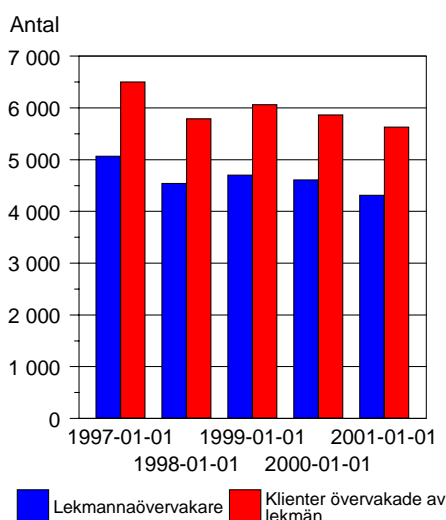

Antalet kontraktsvårdsutredningar minskade mellan år 1999 och 2000 med 176 (13%) och med 31 procent under den senaste femårsperioden.

Dygnskostnaden per frivårdsklient inklusive klienter med intensivövervakning och med villkorlig dom med samhällstjänst är i princip oförändrad mellan år 1999 och år 2000 men har ökat med omkring 10 procent under den senaste femårsperioden. Fastprisberäknat ligger dygnskostnaden år 2000 på samma nivå som år 1996.

Personutredningar och yttranden åren 1996-2000

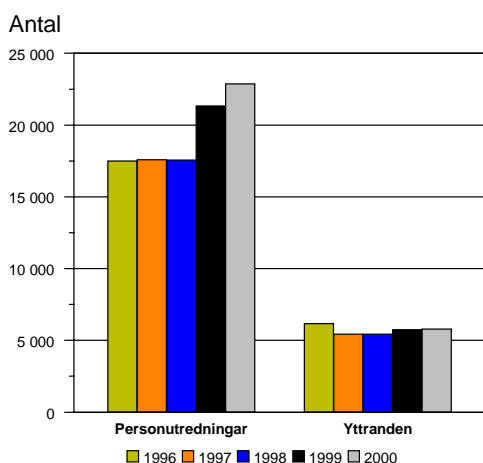

Dygnskostnader i fast pris åren 1996-2000

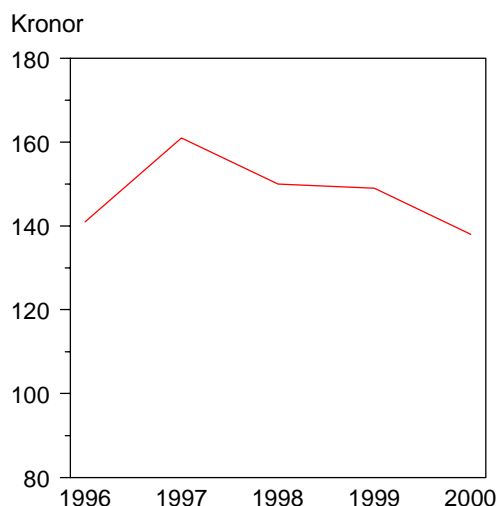

3.3 Personutredningsverksamhet

Antal personutredningar och därav av frivårdens personal utförda personutredningar samt yttranden åren 1996 - 2000

	År				
	1996	1997	1998	1999	2000
Personutredningar	17 510	17 600	17 573	21 343	22 877
Därav av frivårdspersonal	16 482	16 515	16 476	20 185	21 499
<i>Procent frivårdspersonal</i>	<i>94,1</i>	<i>93,8</i>	<i>93,8</i>	<i>94,6</i>	<i>94,0</i>
Yttranden	6 175	5 435	5 442	5 753	5 789

Källa: Enkätundersökningar

3.4 Klienttillströmning

Antal klienter som påbörjat övervakning, dömda till skyddstillsyn respektive villkorligt frigivna, åren 1996 - 2000

	År				
	1996	1997	1998	1999	2000
Skyddstillsyn ¹⁾	6 612	6 254	6 534	6 657	6 435
Villkorligt frigivna	5 329	4 979	5 152	5 381	5 232
Summa	11 941	11 233	11 686	12 038	11 667
<i>Procent skyddstillsyn</i>	<i>55,4</i>	<i>55,7</i>	<i>55,9</i>	<i>55,2</i>	<i>55,2</i>

¹⁾ Inklusive kontraktsvård, samhällstjänst och skyddstillsyn jämte fängelse

Källa: Uttag ur KUM

Antal överflyttningar av övervakning till Sverige från annat nordiskt land åren 1996 - 2000

	År				
	1996	1997	1998	1999	2000
Överflyttningar till Sverige	14	18	19	18	24

Källa: Uttag ur KUM

Antal beslut av frivårdschef om att klient skall ställas under övervakning i samband med villkorlig frigivning åren 1995-1999

	År				
	1996	1997	1998	1999	2000
Beslut om att klienten skall ställas under övervakning	5 297	4 868	5 371	5 296	5 182
Beslut om att klienten ej skall ställas under övervakning	1 280	1 325	1 400	2 567	2 363
<i>Procent med övervakning</i>	<i>80,5</i>	<i>78,6</i>	<i>79,3</i>	<i>67,4</i>	<i>68,7</i>

Källa: Enkätundersökningar

Beslutet fattas en tid före frigivningen varför värdena inte är jämförbara med tabellen ovan om påbörjade övervakningar åren 1996-2000.

3.5 Utvecklingen av genomsnittligt antal frivårdsklienter

Genomsnittligt antal frivårdsklienter åren 1991 - 2000

	År									
	1991	1992	1993 ¹⁾	1994	1995	1996	1997	1998	1999	2000
Skyddstillsyndömda	8 045	7 966	7 530	7 877	8 365	7 972	7 297	7 163	7 029	6 944
Därav kontraktsvård	421	792	1 196	1 245	1 136	1 013	1 091	1 092
Därav samhällstjänst	151	459	672	690	636	680	854	1 087
Villkorligt frigivna	4 065	4 124	4 251	4 211	4 218	4 211	4 126	4 023	4 219	4 234
Intensivövervakade	.	.	.	46 ²⁾	49	49	362	381	340	218
Summa	12 110	12 090	11 781	12 134	12 632	12 232	11 785	11 567	11 588	11 396
Därutöver villkorlig dom med samhällstjänst	157 ³⁾	331
Därutöver klienter i anstalt med förordnad övervakare	1 364	1 233	1 422	1 604	1 679	1 622	1 405	1 395	1 625	1 720

¹⁾ Annan mätmetod fr.o.m. den 1 juli 1993

²⁾ Avser fem månader 1994

³⁾ Avser elva månader 1999

Källa: Uttag ur KUM, verksamhetsstatistik

3.6 Ålder

Medianålder åren 1996 - 2000

	År				
	1996	1997	1998	1999	2000
Skyddstillsyn	30	30	30	32	31
Villkorligt frigivna	33	33	33	34	35
Totalt	32	32	32	33	33

Källa: Uttag ur KUM

Klienter som påbörjat övervakning år 2000 efter ålder och typ

Ålder	Skyddstillsyns-dömda		Villkorligt frigivna		Summa klienter	
	Antal	%	Antal	%	Antal	%
15-17 år	151	2,3	–	0,0	151	1,3
18-20 år	1 038	16,1	204	3,9	1 242	10,6
21-24 år	996	15,5	676	12,9	1 672	14,3
25-29 år	788	12,2	809	15,5	1 597	13,7
30-34 år	756	11,7	923	17,6	1 679	14,4
35-44 år	1 457	22,6	1 704	32,6	3 161	27,1
45-54 år	849	13,2	744	14,2	1 593	13,7
55- år	400	6,2	172	3,3	572	4,9
Summa	6 435	100,0	5 232	100,0	11 667	100,0

Källa: Uttag ur KUM

3.7 Kön

Klienter som påbörjat övervakning år 2000 efter kön och typ

Kön	Skyddstillsyns- dömda		Villkorligt frigivna		Summa klienter	
	Antal	%	Antal	%	Antal	%
Kvinnor	908	14,1	299	5,7	1 207	16,3
Män	5 527	85,9	4 933	94,3	10 460	89,7
Summa	6 435	100,0	5 232	100,0	11 667	100,0

Källa: Uttag ur KUM

3.8 Huvudbrott

Antal klienter som påbörjat övervakning år 2000 efter huvudbrott och typ

Huvudbrott ¹⁾	Skyddstill- synsdömda	Villkorligt frigivna	Summa klienter	
			Antal	%
Våldsbrott	1 353	1 006	2 359	20,2
Sexualbrott	65	128	193	1,7
Tillgreppsbrott	1 800	1 652	3 452	29,6
Rån, även grovt	148	227	375	3,2
Bedrägeri, förskingring, borgenärsbrott	422	385	807	6,9
Brott mot allmänhet och stat	491	401	892	7,6
Trafikbrott, ej rattfylleri	105	193	298	2,6
Rattfylleri, även grovt	1 310	226	1 536	13,2
Narkotikabrott/varusmuggling	615	872	1 487	12,7
Brott mot lagen om totalförsvarsplikt	–	–	–	0,0
Övrigt	126	142	268	2,3
Summa	6 435	5 232	11 667	100,0

¹⁾ Huvudbrottsindelning se Definitioner

Källa: Uttag ur KUM

Antal klienter som påbörjat övervakning år 2000 dömda till skyddstillsyn efter huvudbrott, ålder och kön

Huvudbrott	Ålder								Kön		Summa
	15-17	18-20	21-24	25-29	30-34	35-44	45-54	55-	Kv	M	
Brottsbalken											
3 kap. Brott mot liv och hälsa	48	239	178	138	133	227	134	43	71	1 069	1 140
Därav mord (3:1)	–	–	–	–	–	–	–	–	–	–	–
dråp (3:2)	–	–	–	–	–	–	–	–	–	–	–
misshandel (3:5)	34	181	152	121	118	210	124	40	57	923	980
grov misshandel (3:6)	12	45	12	9	9	10	3	1	8	93	101
4 kap. Brott mot frihet och frid	4	26	20	27	27	58	39	12	16	197	213
6 kap. Sexualbrott	2	10	7	11	7	9	9	10	1	64	65
8 kap. Stöld, rån m.m.	79	447	405	267	225	374	130	21	284	1 664	1 948
Därav stöld (8:1)	21	182	233	152	140	251	88	13	198	882	1 080
grov stöld (8:4)	11	78	72	52	42	58	15	5	43	290	333
rån, även grovt (8:5, 6)	29	76	26	7	6	4	–	–	8	140	148
motorfordonstillgrepp (8:7)	13	78	41	37	24	30	9	1	16	217	233
9 kap. Bedrägeri och annan oredlighet	3	66	65	53	62	83	28	9	75	294	369
Därav bedrägeri, även grovt (9:1, 3)	1	12	18	22	20	39	18	3	40	93	133
häleri (9:6, 7)	2	48	47	28	40	40	9	6	34	186	220
10 kap. Förskingring m.m.	–	6	2	6	5	16	6	2	14	29	43
11 kap. Gäldeärsbrott	–	–	–	–	1	2	5	2	–	10	10
12 kap. Skadegörelse	3	3	6	3	1	–	–	2	1	17	18
13 kap. Allmänfarliga brott	1	7	3	1	1	2	–	–	3	12	15
14 kap. Förfalskningsbrott	–	3	7	14	16	17	11	2	31	39	70
15 kap. Mened m.m.	–	1	6	3	2	4	–	–	7	9	16
16 kap. Brott mot allmän ordning	–	3	2	1	3	1	1	1	3	9	12
17 kap. Brott mot allmän verksamhet	2	73	57	48	50	90	46	12	56	322	378
Därav våld, hot mot tjänsteman (17:1)	2	62	47	45	47	77	41	11	44	288	332
Trafikbrottslagen (1951:649)	4	53	104	101	126	396	374	257	220	1 195	1 415
Därav grovt rattfylleri, rattfylleri (4 §)	4	42	87	75	113	366	369	254	207	1 103	1 310
Utlänningslagen (1980:376, 1989:529)	–	–	–	–	–	–	–	–	–	–	–
Varusmuggningslagen (1960:418)	–	1	3	1	3	4	–	1	4	9	13
Narkotikastrafflagen (1968:64)	4	87	118	106	82	151	45	9	108	494	602
Därav grovt narkotikabrott (3 §)	–	1	–	–	–	–	–	–	–	1	1
Skattestrafflagen (1971:69)	–	–	–	1	–	2	4	3	–	10	10
Vapenlagen (1973:1176, 1996:67)	–	–	–	–	–	–	–	1	–	1	1
Lagen om totalförsvarsplikt (1994:1809)	–	–	–	–	–	–	–	–	–	–	–
Lagen om tillverkning av/handel med drycker/alkohollagen (1977:292, 1977:293, 1994:1738)	–	3	4	–	3	6	8	3	5	22	27
Övrigt	1	10	9	7	9	15	9	10	9	61	70
Summa	151	1 038	996	788	756	1 457	849	400	908	5 527	6 435

Källa: Uttag ur KUM

Antal klienter som påbörjat övervakning år 2000 som villkorligt frigivna efter huvudbrott, ålder och kön

Huvudbrott	Ålder								Kön		Summa
	15-17	18-20	21-24	25-29	30-34	35-44	45-54	55-	Kv	M	
Brottsbalken											
3 kap. Brott mot liv och hälsa	–	48	144	130	106	255	157	32	25	847	872
Därav mord (3:1)	–	2	4	1	4	2	4	2	1	18	19
dråp (3:2)	–	1	2	1	–	5	3	–	3	9	12
misshandel (3:5)	–	19	73	60	59	166	87	18	3	479	482
grov misshandel (3:6)	–	21	48	47	34	58	49	11	16	252	268
4 kap. Brott mot frihet och frid	–	5	15	12	19	49	25	9	4	130	134
6 kap. Sexualbrott	–	3	9	11	19	34	39	13	3	125	128
8 kap. Stöld, rån m.m.	–	103	299	326	373	583	173	22	97	1 782	1 879
Därav stöld (8:1)	–	22	104	149	199	297	86	9	57	809	866
grov stöld (8:4)	–	20	68	78	85	138	50	11	20	430	450
rån, även grovt (8:5, 6)	–	43	73	47	29	29	6	–	3	224	227
motorfordonstillgrepp (8:7)	–	11	29	33	40	74	17	2	10	196	206
9 kap. Bedrägeri och annan oredlighet	–	3	29	54	57	132	34	11	26	294	320
Därav bedrägeri, även grovt (9:1, 3)	–	1	6	14	18	45	18	7	18	91	109
häleri (9:6, 7)	–	2	23	39	38	83	14	3	8	194	202
10 kap. Förskingring m.m.	–	1	7	6	11	15	8	1	9	40	49
11 kap. Gåldenärsbrott	–	–	–	1	1	6	5	3	1	15	16
12 kap. Skadegörelse	–	–	–	–	–	2	–	–	–	2	2
13 kap. Allmänfarliga brott	–	2	2	3	5	4	1	1	–	18	18
14 kap. Förfalskningsbrott	–	2	3	6	9	25	8	3	5	51	56
15 kap. Mened m.m.	–	2	2	8	6	6	1	–	4	21	25
16 kap. Brott mot allmän ordning	–	–	–	1	1	–	–	–	–	2	2
17 kap. Brott mot allmän verksamhet	–	18	41	51	53	91	42	4	14	286	300
Därav våld, hot mot tjänsteman (17:1)	–	18	38	46	47	85	38	4	12	264	276
Trafikbrottslagen (1951:649)	–	1	32	42	70	164	82	28	25	394	419
Därav grovt rattfylleri, rattfylleri (4 §)	–	1	21	20	33	82	49	20	5	221	226
Utlänningslagen (1980:376, 1989:529)	–	–	–	–	–	–	–	–	–	–	–
Varusmuggningslagen (1960:418)	–	–	3	3	10	11	10	1	1	37	38
Narkotikastrafflagen (1968:64)	–	12	75	134	166	280	135	32	83	751	834
Därav grovt narkotikabrott (3 §)	–	4	10	14	23	52	33	9	10	135	145
Skattestrafflagen (1971:69)	–	–	–	1	4	19	8	7	1	38	39
Vapenlagen (1973:1176, 1996:67)	–	–	–	–	–	–	2	–	–	2	2
Lagen om totalförsvarsplikt (1994:1809)	–	–	–	–	–	–	–	–	–	–	–
Lagen om tillverkning av/handel med drycker/alkohollagen (1977:292, 1977:293, 1994:1738)	–	–	2	2	6	7	4	2	–	23	23
Övrigt	–	4	13	18	7	21	10	3	1	75	76
Summa	–	204	676	809	923	1 704	744	172	299	4 933	5 232

Källa: Uttag ur KUM

3.9 Medborgarskap

Antal klienter som påbörjat övervakning år 2000 efter medborgarskap och typ

Medborgarskap	Skyddstill- synsdömda	Villkorligt frigivna	Summa
Sverige	5 563	4 249	9 812
Finland	202	290	492
Jugoslavien	76	94	170
Iran	51	55	106
Norge	47	51	98
Irak	49	34	83
Bosnien-Hercegovina	48	32	80
Danmark	44	36	80
Chile	37	41	78
Turkiet	23	41	64
Polen	36	26	62
Somalia	18	18	36
Etiopien	15	20	35
Vietnam	18	13	31
Libanon	12	17	29
Gambia	11	15	26
Tyskland	10	14	24
USA	10	9	19
Marocko	7	11	18
Kroatien	7	9	16
Syrien	13	3	16
Ungern	5	10	15
Storbritanien	5	9	14
Makedonien	8	5	13
Italien	5	6	11
Rumänien	2	9	11
Övriga *	100	96	196
Statslös	13	19	32
Summa	6 435	5 232	11 667

* 73 olika nationaliteter

Källa: Uttag ur KUM

3.10 Unga under 18 år

Antal unga under 18 år som påbörjat övervakning åren 1996 - 2000 efter ålder och typ

Ålder	År				
	1996	1997	1998	1999	2000
Skyddstillsyn					
15 år	3	5	2	2	6
16 år	56	38	29	24	35
17 år	173	155	134	97	110
Därav kvinnor	8	5	2	8	8
Villkorligt frigivna					
15 år	—	—	—	—	—
16 år	—	—	—	—	—
17 år	3	3	3	2	—
Därav kvinnor	—	—	—	—	—
Summa	236	201	168	125	151
Därav kvinnor	8	5	2	8	8

Källa: Uttag ur KUM

Antal unga under 18 år som påbörjat övervakning år 2000 efter huvudbrott, ålder, typ och kön

Huvudbrott ¹⁾	15 år		16 år		17 år		Summa	Därav kvinnor
	Skydds-tillsyn	Villk. frigiv.	Skydds-tillsyn	Villk. frigiv.	Skydds-tillsyn	Villk. frigiv.		
Våldsbrott	–	–	9	–	43	–	52	–
Sexualbrott	–	–	1	–	1	–	2	2
Tillgreppsbrott	–	–	13	–	37	–	50	–
Rån, även grovt	5	–	9	–	15	–	29	3
Bedrägeri, förskingring, borgenärsbrott	–	–	1	–	2	–	3	2
Brott mot allmänhet och stat	1	–	–	–	2	–	3	–
Trafikbrott, ej rattfylleri	–	–	–	–	–	–	–	–
Rattfylleri, även grovt	–	–	–	–	4	–	4	–
Narkotikabrott/varusmuggling	–	–	–	–	4	–	4	1
Brott mot lagen om totalförsvarsplikt	–	–	–	–	–	–	–	–
Övrigt	–	–	2	–	2	–	4	–
Summa	6	–	35	–	110	–	151	8

¹⁾ Huvudbrottsindelning se Definitioner

Källa: Uttag ur KUM

3.11 Kvinnor

Kvinnor som påbörjat övervakning åren 1996 - 2000 efter typ

	År					
	1996	1997	1998	1999	2000	%
	Antal	Antal	Antal	Antal	Antal	
Skyddstillsyn	924	927	950	968	908	14,1
Villkorligt frigivna	270	261	276	301	299	5,7
Summa	1 194	1 188	1 226	1 269	1 207	10,3

Källa: Uttag ur KUM

Kvinnor som påbörjat övervakning år 2000 efter ålder och typ

Ålder	Skyddstillsyns-dömda		Villkorligt frigivna		Summa klienter	
	Antal	%	Antal	%	Antal	%
15-17 år	8	0,9	–	0,0	8	0,7
18-20 år	78	8,6	2	0,7	80	6,6
21-24 år	108	11,9	21	7,0	129	10,7
25-29 år	123	13,5	51	17,1	174	14,4
30-34 år	143	15,7	55	18,4	198	16,4
35-44 år	271	29,8	121	40,5	392	32,5
45-54 år	134	14,8	45	15,1	179	14,5
55- år	43	4,7	4	1,3	47	3,9
Summa	908	100,0	299	100,0	1 207	100,0
Medianålder	34		36		35	

Källa: Uttag ur KUM

Kvinnor som påbörjat övervakning år 2000 efter huvudbrott och typ

Huvudbrott ¹⁾	Skyddstillsyns- dömda		Villkorligt frigivna		Summa klienter	
	Antal	%	Antal	%	Antal	%
Våldsbrott	87	9,6	29	9,6	116	9,6
Sexualbrott	1	0,1	3	1,0	4	0,3
Tillgreppsbrott	276	30,4	94	31,4	370	30,7
Rån, även grovt	8	0,9	3	1,0	11	0,9
Bedrägeri, förskingring, borgenärsbrott	89	9,8	36	12,0	125	10,4
Brott mot allmänhet och stat	100	11,0	23	7,7	123	10,2
Trafikbrott, ej rattfylleri	13	1,4	20	6,7	33	2,7
Rattfylleri, även grovt	207	22,8	5	1,7	212	17,6
Narkotikabrott/varusmuggling	112	12,3	84	28,1	196	16,2
Brott mot lagen om totalförsvarspåbrott	–	0,0	–	0,0	–	0,0
Övrigt	15	1,6	2	0,7	17	1,4
Summa	908	100,0	299	100,0	1 207	100,0

¹⁾ Huvudbrottsindelning se Definitioner

Källa: Uttag ur KUM

3.12 Utländska medborgare

Utländska medborgare som påbörjat övervakning åren 1996 - 2000 efter typ

	År					%
	1996 Antal	1997 Antal	1998 Antal	1999 Antal	2000 Antal	
Skyddstillsyn	767	778	884	898	872	13,6
Villkorligt frigivna	861	834	908	960	983	18,8
Summa	1 628	1 612	1 792	1 858	1 855	15,9

Källa: Uttag ur KUM

Utländska medborgare som påbörjat övervakning år 2000 efter ålder och typ

Ålder	Skyddstillsyns- dömda		Villkorligt frigivna		Summa klienter	
	Antal	%	Antal	%	Antal	%
15-17 år	36	4,1	–	0,0	36	1,9
18-20 år	159	18,2	50	5,1	209	11,3
21-24 år	155	17,8	148	15,1	303	16,3
25-29 år	106	12,2	180	18,3	286	15,4
30-34 år	95	10,9	178	18,1	273	14,7
35-44 år	217	24,9	314	31,9	531	28,6
45-54 år	78	8,9	98	10,0	176	9,5
55- år	26	3,0	15	1,5	41	2,2
Summa	872	100,0	983	100,0	1 855	100,0
Medianålder	28		33		31	

Källa: Uttag ur KUM

Utländska medborgare som påbörjat övervakning år 2000 efter kön och typ

Kön	Skyddstillsyns- dömda		Villkorligt frigivna		Summa klienter	
	Antal	%	Antal	%	Antal	%
Kvinnor	93	10,7	36	3,6	129	7,0
Män	779	89,3	947	96,4	1 726	93,0
Summa	872	100,0	983	100,0	1 855	100,0

Källa: Uttag ur KUM

Utländska medborgare som påbörjat övervakning år 2000 efter huvudbrott och typ

Huvudbrott ¹⁾	Skyddstillsyns- dömda		Villkorligt frigivna		Summa klienter	
	Antal	%	Antal	%	Antal	%
Våldsbrott	207	23,7	193	19,6	400	21,6
Sexualbrott	11	1,3	33	3,6	44	2,4
Tillgreppsbrott	294	33,7	286	29,1	580	31,3
Rån, även grovt	32	3,7	63	6,4	95	5,1
Bedrägeri, förskingring, borgenärsbrott	66	7,6	52	5,3	118	6,4
Brott mot allmänhet och stat	68	7,8	73	7,4	141	7,6
Trafikbrott, ej rattfylleri	12	1,4	30	3,1	42	2,3
Rattfylleri, även grovt	86	9,7	52	5,3	138	7,4
Narkotikabrott/varusmuggling	83	9,5	180	18,3	263	14,2
Brott mot lagen om totalförsvarsplikt	–	0,0	–	0,0	–	0,0
Övrigt	13	1,5	21	2,1	34	1,8
Summa	872	100,0	983	100,0	1 855	100,0

¹⁾ Huvudbrottsindelning se Definitioner

Källa: Uttag ur KUM

3.13 Tidigare kriminalvårdserfarenhet

Klienter som påbörjat övervakning år 2000 efter tidigare kriminalvårdserfarenhet och typ

Kriminalvårds- erfarenhet	Skyddstillsyns- dömda		Villkorligt frigivna		Summa klienter	
	Antal	%	Antal	%	Antal	%
Ingen	3 857	59,9	1 166	22,3	5 023	43,1
Endast frivård	1 068	16,6	555	10,6	1 623	13,9
Frihetsberövande påföljd	1 510	23,5	3 511	67,1	5 021	43,0
Summa	6 435	100,0	5 232	100,0	11 667	100,0

Källa: Uttag ur KUM

3.14 Skyddstillsyn jämte fängelse

Domar till skyddstillsyn jämte fängelse som vunnit laga kraft åren 1996 - 2000 efter strafftid

Strafftid (T)	År					%
	1996	1997	1998	1999	2000	
	Antal	Antal	Antal	Antal	Antal	
T≤1 mån	146	130	111	77	82	24,1
1 mån<T≤2 mån	125	115	143	108	109	32,1
2 mån<T≤3 mån	173	157	130	130	149	43,8
Summa	444	402	384	315	340	100,0

Källa: Dokumentstatistik

3.15 Skyddstillsyn med kontraktsvård

Antal genomförda utredningar avseende kontraktsvård och antal domar som vunnit laga kraft under åren 1996 - 2000

	År				
	1996	1997	1998	1999	2000
Kontraktsvårdsutredningar	1 828	1 475	1 245	1 363	1 187
Domar till kontraktsvård	1 531	1 143	1 288	1 493	1 379

Källa: Enkätundersökningar, dokumentstatistik, uttag ur KUM

Antal domar till skyddstillsyn med kontraktsvård i grunddom efter huvudbrott, utsatt strafftid och kön år 2000

Huvudbrott ¹⁾	Strafftid (T)						Summa	Därav kvinnor
	Ej ut-satt	T≤2 mån	2 mån<T≤6 mån	6 mån<T≤1 år	1 år<T<2 år	T≥2 år		
Våldsbrott	20	36	73	35	13	2	179	7
Sexualbrott	2	2	3	1	–	1	9	–
Tillgreppsbrott	14	13	70	104	14	–	215	16
Rån, även grovt	–	–	–	8	9	2	19	1
Bedrägeri, förskingring, borgenärsbrott	–	1	17	15	4	–	37	1
Brott mot allmänhet och stat	5	13	26	13	1	1	59	14
Trafikbrott, ej rattfylleri	–	4	5	3	–	–	12	–
Rattfylleri, även grovt	17	425	50	8	1	2	503	62
Narkotikabrott/varusmuggling	5	8	38	34	12	5	102	9
Brott mot lagen om totalförsvarsplikt	–	–	–	–	–	–	–	–
Övrigt	–	3	4	4	1	–	12	3
Summa	63	505	286	225	55	13	1 147	113

¹⁾ Huvudbrottsindelning se Definitioner

Källa: Uttag ur KUM

Antal domar till kontraktsvård i följd efter huvudbrott, utsatt strafftid och kön år 2000

Huvudbrott ¹⁾	Strafftid (T)						Summa	Därav kvinnor
	Ej ut-satt	T≤2 mån	2 mån< T≤6 mån	6 mån< T≤1 år	1 år< T<2 år	T≥ 2 år		
Våldsbrott	13	–	8	2	3	–	26	–
Sexualbrott	1	–	–	–	–	–	1	–
Tillgreppsbrott	22	5	30	35	2	–	94	8
Rån, även grovt	4	–	–	1	4	–	9	–
Bedrägeri, förskingring, borgenärsbrott	1	1	8	5	1	–	16	–
Brott mot allmänhet och stat	7	1	5	5	–	–	18	1
Trafikbrott, ej rattfylleri	–	–	2	–	–	–	2	–
Rattfylleri, även grovt	11	6	3	1	–	–	21	–
Narkotikabrott/varusmuggling	16	4	17	5	1	1	44	7
Brott mot lagen om totalförsvarsplikt	–	–	–	–	–	–	–	–
Övrigt	–	–	–	1	–	–	1	–
Summa	75	17	73	55	11	1	232	16

¹⁾ Huvudbrottsindelning se Definitioner

Källa: Uttag ur KUM

3.16 Skyddstillsyn med samhällstjänst

Antal domar till samhällstjänst i grunddom efter huvudbrott, utsatt strafftid, utsatt antal timmar och kön år 2000

Huvudbrott ¹⁾	Strafftid (T)									Summa	Därav kvinnor
	T≤2 mån		2 mån<T≤6 mån				T>6 mån				
	40≤t <80	80≤t <200	40≤t <80	80≤t <120	120≤t <160	160≤t ≤200	40≤t <120	120≤t <160	160≤t ≤240		
Våldsbrott	149	2	3	92	38	4	–	–	19	307	8
Sexualbrott	–	–	–	4	–	–	–	–	1	5	–
Tillgreppsbrott	55	–	3	28	30	2	–	4	29	151	8
Rån, även grovt	1	–	–	2	10	–	1	–	22	36	1
Bedrägeri, förskingring, borgenärsbrott	9	–	–	17	5	2	–	–	11	44	4
Brott mot allmänhet och stat	35	2	1	17	8	1	–	–	3	67	3
Trafikbrott, ej rattfylleri	10	–	–	3	1	–	–	–	1	15	1
Rattfylleri, även grovt	222	1	2	9	1	–	–	–	–	235	38
Narkotikabrott/varusmuggling	15	1	–	28	14	1	–	–	16	75	12
Brott mot lagen om totalförsvarsplikt	–	–	–	–	–	–	–	–	–	–	–
Övrigt	11	–	1	6	–	–	–	–	4	22	1
Summa	507	6	10	206	107	10	1	4	106	957	76

¹⁾ Huvudbrottsindelning se Definitioner

Källa: Uttag ur KUM

Antal domar till samhällstjänst i flöjddom efter huvudbrott, utsatt strafftid, utsatt antal timmar och kön år 2000

Huvudbrott ¹⁾	Strafftid (T)									Summa	Därav kvinnor
	T≤2 mån		2 mån<T≤6 mån				T>6 mån				
	40≤t <80	80≤t <200	40≤t <80	80≤t <120	120≤t <160	160≤t ≤200	40≤t <120	120≤t <160	160≤t ≤240		
Våldsbrott	25	–	–	8	4	–	–	–	–	37	1
Sexualbrott	–	–	–	–	–	–	–	–	–	–	–
Tillgreppsbrott	22	–	1	9	11	–	–	–	5	48	3
Rån, även grovt	–	–	–	–	–	–	–	–	–	–	–
Bedrägeri, förskingring, borgenärsbrott	4	–	–	3	1	–	–	–	1	9	1
Brott mot allmänhet och stat	6	1	–	2	–	–	–	–	–	9	2
Trafikbrott, ej rattfylleri	4	–	–	–	–	–	–	–	–	4	–
Rattfylleri, även grovt	9	–	1	–	1	–	–	–	–	11	–
Narkotikabrott/varusmuggling	6	–	–	2	–	–	–	–	1	9	2
Brott mot lagen om totalförsvarsplikt	–	–	–	–	–	–	–	–	–	–	–
Övrigt	1	–	–	1	–	–	–	–	–	2	–
Summa	77	1	2	25	17	–	–	–	7	129	9

¹⁾ Huvudbrottsindelning se Definitioner

Källa: Uttag ur KUM

3.17 Villkorlig dom med samhällstjänst

Antal dömda till villkorlig dom med samhällstjänst som påbörjat verkställighet år 2000 efter huvudbrott och kön

Huvudbrott ¹⁾	År		Därav kvinnor
	2000	%	
	Antal		
Våldsbrott	917	35,7	42
Sexualbrott	11	0,4	–
Tillgreppsbrott	81	3,2	7
Rån, även grovt	7	0,3	1
Bedrägeri, förskingring, borgenärsbrott	116	4,5	15
Brott mot allmänhet och stat	224	8,7	17
Trafikbrott, ej rattfylleri	7	0,3	–
Rattfylleri, även grovt	1 003	39,0	123
Narkotikabrott/varusmuggling	76	3,0	13
Brott mot lagen om totalförsvarsplikt	9	0,4	–
Övrigt	118	4,6	7
Summa	2 569	100,0	225

¹⁾ Huvudbrottsindelning se Definitioner

Källa: Uttag ur KUM

Antal dömda till villkorlig dom med samhällstjänst som påbörjat verkställighet år 2000 efter utsatt strafftid

Utsatt strafftid (T)	År	
	2000	%
	Antal	
T<1 månad	21	0,8
T=1 månad	1 740	67,7
1 månad<T<2 månader	24	0,9
T=2 månader	413	16,1
2 månader<T<6 månader	249	9,7
T≥6 månader	122	4,7
Summa	2 569	100,0
Median	1 månad	

Källa: Uttag ur KUM

Antal dömda till villkorlig dom med samhällstjänst som påbörjar verkställighet år 2000 efter antalet timmar

Antal timmar (t)	År	
	2000	%
	Antal	
t=40 timmar	847	33,0
40 timmar>t>60 timmar	905	35,2
t=60 timmar	311	12,1
60 timmar<t<180 timmar	459	17,9
t≥ 180 timmar	47	1,8
Summa	2 569	100,0
Median	50 timmar	

Källa: Uttag ur KUM

Antal dömda till villkorlig dom med samhällstjänst som påbörjat verkställighet år 2000 efter huvudbrott, utsatt strafftid, utsatt antal timmar och kön

Huvudbrott ¹⁾	Strafftid (T)								Summa	Därav kvinnor
	T≤2 mån		2 mån<T≤6 mån				T>6 mån			
	40≤t<80	80≤t<200	40≤t<80	80≤t<120	120≤t<160	160≤t≤200	160≤T<200	160≤T<τ		
Våldsbrott	768	10	1	103	20	3	9	3	917	42
Sexualbrott	7	–	–	3	–	–	1	–	11	–
Tillgreppsbrott	46	1	–	9	14	1	8	2	81	7
Rån, även grovt	–	–	–	1	3	–	2	1	7	1
Bedrägeri, förskingring, borgenärsbrott	53	1	1	30	13	1	8	9	116	15
Brott mot allmänhet och stat	182	2	–	32	6	–	1	1	224	17
Trafikbrott, ej rattfylleri	4	–	–	3	–	–	–	–	7	–
Rattfylleri, även grovt	995	3	–	5	–	–	–	–	1 003	123
Narkotikabrott/varusmuggling	42	–	–	21	9	2	–	2	76	13
Brott mot lagen om totalförsvarspåbudsplikt	9	–	–	–	–	–	–	–	9	–
Övrigt	74	1	–	20	20	2	1	–	118	7
Summa	2 180	18	2	227	85	9	30	18	2 569	225

¹⁾ Huvudbrottsindelning se Definitioner

Källa: Uttag ur KUM

3.18 Intensivövervakning

Antal dömda till fängelse som påbörjat intensivövervakning med elektronisk kontroll under åren 1996 - 2000 efter huvudbrott och kön

Summa Huvudbrott ¹⁾	År 1996		1997		1998		1999		2000	
	S:a	Därav kvinnor	S:a	Därav kvinnor	S:a	Därav kvinnor	S:a	Därav kvinnor	S:a	Därav kvinnor
Våldsbrott	103	1	735	12	816	14	722	15	442	8
Sexualbrott	3	–	19	–	28	–	21	1	25	–
Tillgreppsbrott	20	2	129	27	156	19	136	24	138	18
Rån, även grovt	–	–	1	–	1	–	3	–	–	–
Bedrägeri, förskingring, borgenärsbrott	14	1	98	5	151	2	131	8	74	3
Brott mot allmänhet och stat	18	1	211	14	232	10	231	16	164	16
Trafikbrott, ej rattfylleri	12	–	89	7	82	4	94	14	129	18
Rattfylleri, även grovt	292	21	2 178	172	2 089	167	1 763	174	1 230	86
Narkotikabrott/varusmuggling	8	–	112	13	126	10	169	13	129	9
Brott mot värnpliktslagen/lagen om vapenfri tjänst/lagen om totalförsvarspåbudsplikt	10	–	96	–	93	–	76	–	85	1
Övrigt	20	1	141	5	156	5	183	8	99	6
Summa	500	27	3 809	255	3 930	231	3 529	273	2 515	165

¹⁾ Huvudbrottsindelning se Definitioner

Källa: Uttag ur KUM

Dömda till fängelse som påbörjat intensivövervakning med elektronisk kontroll under åren 1996 - 2000 efter ådömd strafftid

Strafftid (T)	År		1997		1998		1999		2000	
	Antal	%	Antal	%	Antal	%	Antal	%	Antal	%
T<1 månad	28	5,6	217	5,7	202	5,1	170	4,8	141	5,6
T=1 månad	379	75,8	2 553	67,0	2 607	66,3	2 208	62,5	1 349	53,6
1 månad<T<2 månader	14	2,8	80	2,1	79	2,0	68	1,9	54	2,2
T=2 månader	79	15,8	647	17,0	644	16,4	683	19,4	568	22,6
2 månader<T<3 månader	.	.	7	0,2	8	0,2	3	0,1	12	0,5
T=3 månader	.	.	305	8,0	390	9,9	397	11,2	391	15,5
Summa	500	100,0	3 809	100,0	3 930	100,0	3 529	100,0	2 515	100,0

Källa: Uttag ur KUM

Antal klienter som erbjudits, sökt, påbörjat samt avbrutit intensivövervakning åren 1997 - 2000

	År			
	1997	1998	1999	2000
Antal som erbjudits	6 396	6 254	5 514	4 319
Antal som sökt	4 996	4 672	4 072	2 997
Procent som sökt av de som erbjudits	78	75	74	69
Antal som påbörjat	3 809	3 930	3 529	2 515
Antal som avbrutit	165	192	197	162

Källa: Enkätundersökning, uttag ur KUM

3.19 Föreskrifter

Klienter med föreskrifter den 1 oktober åren 1996 - 2000 och i procent av samtliga klienter

Föreskrift	År		1997		1998		1999		2000	
	Antal	%	Antal	%	Antal	%	Antal	%	Antal	%
Vistelseort/bostad	9	0,1	8	0,1	5	0,0	6	0,1	5	0,1
Deltagande i arbete/utbildning	29	0,2	33	0,3	29	0,3	26	0,2	13	0,1
Fullgörande av skadestånd	1	0,0	–	0,0	–	0,0	1	0,0	0	0
Kontaktfrekvens	306	2,6	308	2,8	165	1,6	154	1,4	164	1,5
Läkarvård/nykterhetsvård eller annan behandling ¹⁾	4 327	36,1	4 148	37,7	3 528	33,4	3 785	33,5	3 609	32,7
Samhällstjänst	982	8,7	1 075	9,7
Övrigt	338	3,2	426	3,8	408	3,7
Summa	4 672	39,0	4 497	40,9	4 065	38,5	5 380	47,6	5 274	47,8
Samtliga klienter	11 981		11 105		10 561		11 296		11 039	

¹⁾ Inklusivt kontraktsvård

Källa: Enkätundersökningar

3.20 Drognissbrukare

Det bör understrykas att de uppgifter som lämnas redovisar hur många av klienterna som missbrukat narkotika de senaste tolv månaderna i frihet, samt hur många som missbrukar alkohol i sådan omfattning att det medför fysiska, psykiska eller sociala skadeverkningar för klienten eller hans omgivning.

Drognissbrukare den 1 april åren 1991 - 2000

År	Narkotika- missbruk		Bland- missbruk		Alkohol- missbruk		Inget känt missbruk		Summa
	Antal	%	Antal	%	Antal	%	Antal	%	
1991	1 600	13	1 853	15	3 466	27	5 792	46	12 711
1992	1 639	13	1 636	13	3 310	26	6 094	48	12 679
1993	1 685	14	1 583	14	2 694	23	5 743	49	11 705
1994	1 692	14	1 703	14	2 747	23	5 667	48	11 809
1995	1 830	15	1 742	14	3 096	25	5 915	47	12 583
1996	1 961	16	1 660	14	2 723	23	5 734	47	12 078
1997 ¹⁾	2 278	20	1 799	16	2 601	23	4 570	41	11 248
1998 ²⁾	2 359	22	1 678	16	2 245	21	4 391	41	10 673
1999	2 621	24	1 770	16	2 203	20	4 430	40	11 024
2000	2 587	24	1 823	17	2 365	22	4 057	37	10 832

¹⁾ Ändring i definitionen från och med år 1997

²⁾ Exklusive KVM Nyköping

Källa: Enkätundersökningar

3.21 HIV/AIDS-läget

En person aktuell vid en frivårdsmyndighet kan samtidigt vara inskriven i anstalt eller häkte.

Om några klienter var aktuella både vid anstalt och frivård har dessa redovisats endast under anstaltsavsnittet. Om några klienter var aktuella vid både frivård och häkte redovisas dessa endast under frivårdsavsnittet.

HIV-positiva klienter den 1 april åren 1996 - 2000

År	Antal
1996	67
1997	59
1998	45
1999	44
2000	46

Källa: Enkätundersökningar

3.22 Klienternas sysselsättning

Klienternas sysselsättning den 1 oktober åren 1996 - 2000

	År					%
	1996 Antal	1997 Antal	1998 Antal	1999 Antal	2000 Antal	
Arbete i öppna marknaden eller i hemmet	1 897	1 786	1 740	2 102	2 226	20,2
Pension eller sjukbidrag	1 529	1 346	1 340	1 604	1 638	14,9
Arbetsmarknadsåtgärder	1 728	1 597	1 332	1 342	1 228	11,1
Övrig utbildning	1 274	1 346	1 390	1 233	1 007	9,1
Placerad i missbruksvård	917	826	837	922	911	8,3
Arbetslös	4 636	4 104	3 926	4 093	4 014	36,4
Summa	11 981	11 005	10 561	11 296	11 024	100,0

Källa: Enkätundersökningar

3.23 Klienternas bostadssituation

Klienternas bostadssituation den 1 oktober åren 1996 - 2000

	År				Antal	%
	1996 Antal	1997 Antal	1998 Antal	1999 Antal		
Egen lägenhet	6 227	5 633	5 232	5 674	5 523	50,8
Annan stadigvarande bostad	2 681	2 553	2 597	2 638	2 506	22,7
Tillfällig bostad	1 202	1 130	1 110	1 166	1 215	11,0
Bostadslös	1 089	976	963	1 082	1 034	9,4
Placerad i missbruksvård	782	716	678	735	761	6,9
Summa	11 981	11 008	10 580	11 296	11 039	100,0

Källa: Enkätundersökningar

3.24 Lekmannaövervakare

Antal lekmanövervakare och klienter med lekmanövervakare den 1 januari åren 1997 - 2001

	År				
	1997	1998	1999	2000	2001
Lekmanövervakare	5 068	4 541	4 705	4 609	4 316
Klienter med lekmanövervakare	6 504	5 793	6 064	5 867	5 630
<i>Procent klienter med lekmanövervakare</i>	49	48	48	46	45
Genomsnittligt antal klienter per lekmanövervakare	1,28	1,28	1,29	1,27	1,30

Källa: Uttag ur KUM, uttag ur ÖR

3.25 Kostnader

Dygnskostnader per klient och påföljd samt den totala kostnaden åren 1996-2000

	År				
	1996 ³⁾	1997	1998 ¹⁾	1999 ¹⁾	2000 ¹⁾
Dygnskostnad/klient i kronor					
Skyddstillsyn	98	90	81	90	87
Samhällstjänst	179	171	77	91	58
Kontraktsvård	290	295	261	231	256
Villkorligt frigivna	86	88	53	61	61
Intensivövervakning	1 728	1 110	790	592	753
Villkorlig dom med föreskrift om samhällstjänst ²⁾			394	260	
Personutredning ⁴⁾			5 274	4 836	4 768
Doms befordran till verkställighet ⁴⁾			2 392	4 057	2 933
Totalt frivård	124	145	137	142	138

Totala kostnaden i miljoner kronor

Skyddstillsyn	216	182	162	167	152
Samhällstjänst	45	40	19	28	23
Kontraktsvård	132	122	96	92	102
Villkorligt frigivna	132	133	79	94	94
Intensivövervakning	31	147	110	73	60
Villkorlig dom med föreskrift om samhällstjänst ²⁾				23	31
Personutredning ⁴⁾			93	103	109
Doms befordran till verkställighet ⁴⁾			18	25	21
Totalt frivård	556	623	577	608	592

Fastprisberäknat till 1999 års prisnivå (SCB prisindex för statliga myndigheterskostnader)

Dygnskostnad/klient i kronor

Skyddstillsyn	112	100	88	95	87
Samhällstjänst	204	190	84	96	58
Kontraktsvård	330	328	285	243	256
Villkorligt frigivna	98	98	58	64	61
Intensivövervakning	1 968	1 233	862	622	753
Villkorlig dom med föreskrift om samhällstjänst ²⁾				414	260
Personutredning ⁴⁾			5 756	5 079	4 768
Doms befordran till verkställighet ⁴⁾			2 611	4 261	2 933
Totalt frivård	141	161	150	149	138

Totala kostnaden i miljoner kronor

Skyddstillsyn	246	202	177	175	152
Samhällstjänst	51	44	21	29	23
Kontraktsvård	150	136	105	97	102
Villkorligt frigivna	150	148	86	99	94
Intensivövervakning	35	163	120	77	60
Villkorlig dom med föreskrift om samhällstjänst ²⁾				24	31
Personutredning ⁴⁾			102	108	109
Doms befordran till verkställighet ⁴⁾			20	26	21
Totalt frivård	633	692	630	639	592

¹⁾ Fördelning av påföljd har gjorts enligt enkät.

²⁾ Föreskrift fr.o.m. 1999-01-01

³⁾ Kostnaderna för intensivövervakning är mycket höga år 1996, på grund av engångsinvesteringar

⁴⁾ Från och med år 1998 redovisas kostnaderna för personutredning och doms befordran till verkställighet. För tidigare år ingår personutredningskostnader i respektive frivårdspåföljd.

Källa: Cosmos/Agresso, verksamhetsstatistik, enkätundersökning

4 Anstalt

4.1 Allmänt

Den verksamhet som bedrivs vid anstalterna skall utformas så att den dels främjar den intagnes anpassning i samhället, dels motverkar skadliga följder av frihetsberövandet. Verksamheten skall från början inriktas på att förbereda den intagne för tillvaron utanför anstalten

4.2 Några resultat

Såväl medelbeläggningen som platsantalet vid anstalterna låg på ungefär samma nivå år 2000 som tio år tidigare. Dock var i mitten av perioden medelbeläggningen uppe i 4 350 intagna och platsantalet i 4 950. Platsutnyttjandet har under den senaste tioårsperioden pendlat mellan som högst 93 procent åren 1992 och 1993 och som lägst 80 procent år 1997.

Medelbeläggningen vid anstalterna år 2000 var 3 712, en ökning med 116 (3 %) jämfört med år 1999. Antalet tillgängliga platser var 4 125 mot 4 085 året före, en ökning med 40 eller en procent. Under år 2000 var platsutnyttjandet omkring 90 procent.

År 2000 nyintogs 9 178 personer i fängelse mot 13 422 personer tio år tidigare år 1991. Huvuddelen av minskningen inträffade mellan åren 1996 och 1997 i och med att intensivövervakningen utvidgades till att omfatta hela landet. Mellan år 1999 och 2000 minskade antalet nyintagna med 122 (1 %).

Lagakraftvunna och verkställda fängelsedomar åren 1991–2000

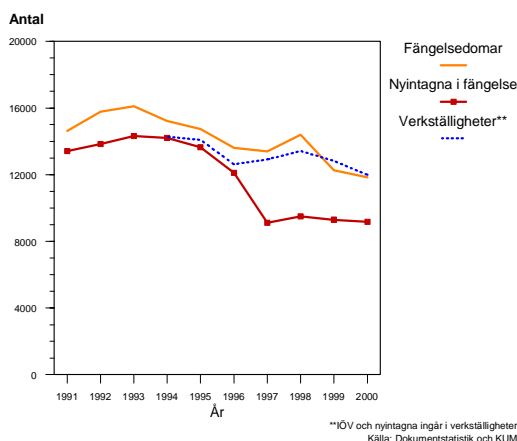

Medeltal tillgängliga platser och medelbeläggning åren 1989-1998

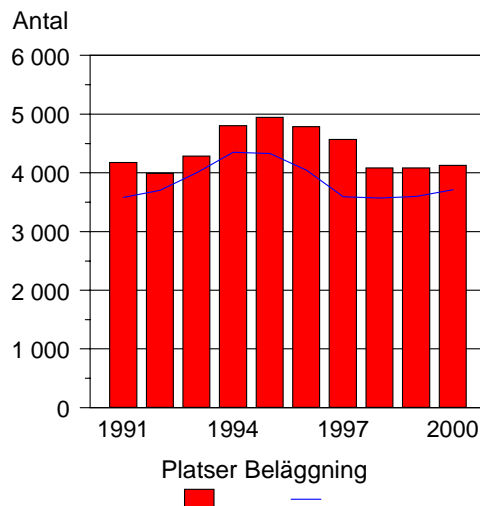

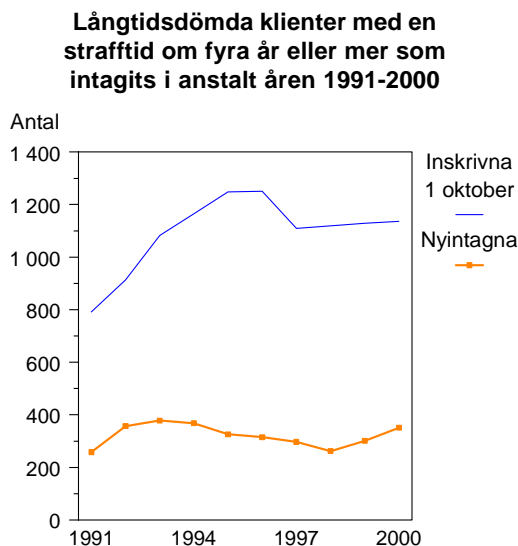
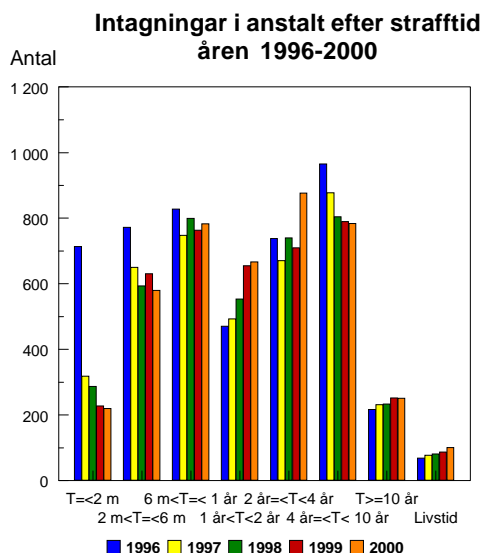

Sett i ett femårsperspektiv har de kortaste strafftiderna upp till och med två månader minskat kraftigt, helt naturligt till följd av den utvidgade intensivövervakningen med elektronisk kontroll. I övrigt är förändringarna relativt marginalla under perioden.

Antalet nyintagna med längre strafftider (två år eller mer) ökade medan antalet med kortare strafftider minskade bland nyintagna år 2000 jämfört med år 1999. Bland de som var intagna i anstalt den 1 oktober 2000 var däremot skillnaden i strafftid mellan olika grupper relativt liten jämfört med samma tid året före. Ett undantag utgjorde gruppen intagna med en strafftid mellan två och fyra år som ökade i antal med 167. Antalet livstidsdömda den 1 oktober har ökat från 69 år 1996 till 101 år 2000 (46%).

Tillgrepps- och våldsbrott var huvudbrott för tillsammans 42 procent av de som togs in i anstalt år 2000. Av dessa hade 23 procent hade tillgreppsbrott som huvudbrott och 19 procent våldsbrott. Därefter kommer andelsmässigt narkotikabrott med 15 procent. Under den senaste femårsperioden har andelen narkotikabrott ökat med fem procentenheter medan andelen rattfylleribrott minskat från 23 procent till 11 procent.

Av de som var inskrivna i anstalt den 1 oktober 2000 hade nästan hälften narkotika- eller våldsbrott som huvudbrott; 24 procent vardera. Andelen intagna med narkotikabrott som huvudbrott var 21 procent år 1996.

Klienter med vissa huvudbrott som intagits i anstalt åren 1996-2000

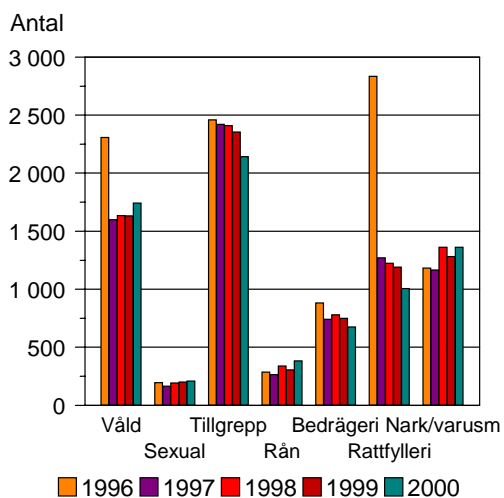

Av de som togs in i anstalt år 2000 var 6 874 eller 75 procent svenska medborgare och 663 (7 %) finska, norska eller danska medborgare. Därefter kom antalsmässigt jugoslaviska medborgare (190 stycken eller 2 %). Sammanlagt togs 2 304 (25 %) utländska medborgare in i anstalt år 2000. Under den senaste femårsperioden har andelen utländska medborgare ökat med omkring fem procentenheter.

Narkotikamissbrukarnas andel av de som nyintagits i anstalt och som skall avtjäna mer än två månaders fängelse utgjorde 59 procent år 2000 mot 48 procent år 1996. Narkotikamissbruket är mindre utbrett bland de korttidsdömda men har ökat kraftigt under senare år. Av drygt 1 200 nyintagna år 2000 med en strafftid om två månader eller mindre bedömdes 47 procent som narkotikamissbrukare mot 19 procent år 1996.

Nyintagna klienter efter narkotikamissbruk. Andel av samtliga intagningar åren 1991-2000

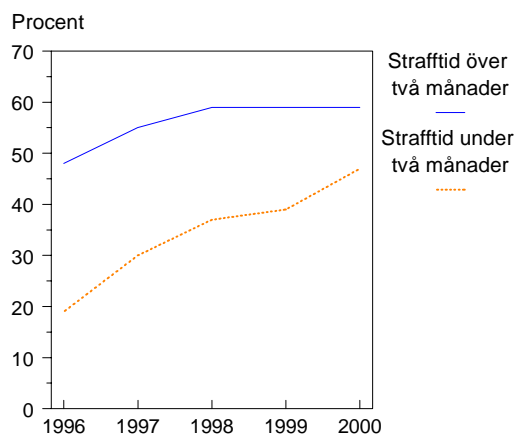

Endast ett fåtal av de som klassas som narkotikamissbrukare var 20 år eller yngre medan knappt två tredjedelar av narkotikamissbrukarna var 30 år eller äldre. Andelen intagna den 1 oktober 2000 med känt missbruk (alkohol och/eller narkotika) var över 60 procent. Narkotikamissbrukarna utgjorde 50 procent av alla intagna. Andelen narkotikamissbrukare har därmed ökat från 40 till 50 procent under den senaste tioårsperioden. Det beror till största delen på att fångpopulationen minskat med de som erhållit intensivövervakning. Andelen alkoholmissbrukare har minskat från 20 till 13 procent under den senaste tioårsperioden. Kvinnliga intagna har jämfört med manliga intagna i högre grad ett narkotikarelaterat missbruk.

Drogmissbrukare intagna i anstalt i procent av samtliga intagna den 1 april och 1 oktober åren 1996-2000

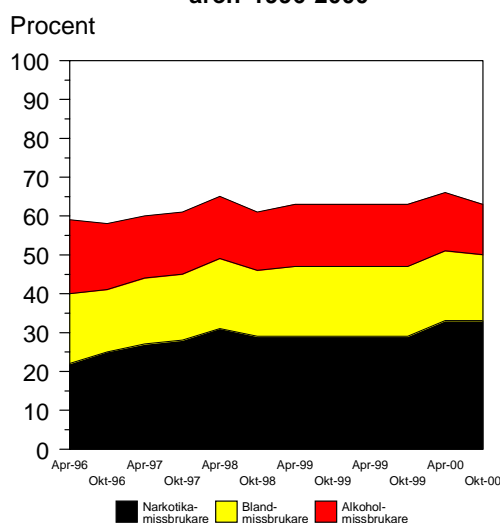

Antalet narkotikamissbrukare som var i behandling den 1 oktober har minskat de senaste tre åren. Sett i ett kortare perspektiv, år 1999 jämfört med år 2000, ökar emellertid andelen narkotikamissbrukare som deltar i behandling från 30 till 35 procent. Sammanlagt 91 narkotikamissbrukare var placerade enligt 34 § KvaL den 1 oktober 2000, vilket är något färre än motsvarande tid förra året. Antalet placerade enligt 34 § KvaL har reducerats med nära 50 procent under den senaste femårsperioden.

Vid anstalterna fanns den 1 oktober 2000 sammanlagt 356 platser särskilt avdelade för motivation och/eller behandling av narkotikamissbrukare. Vid vissa anstalter har man inte avsatt speciella platser för motivation och/eller behandling mot narkotikamissbruk men bedriver ändå annat strukturerat drogprogram avseende narkotika. Nästan 30 procent av narkotikamissbrukarna deltog den 1 oktober i någon verksamhet, som ägde rum i anstalt, riktad mot narkotikamissbruk. Om man antar att 80 procent av de klienter som placeras i behandlingshem enligt 34 § KvaL är i behandling för sitt narkotikamissbruk var nästan 35 procent av alla klassificerade narkotikamissbrukare i någon form av behandling för sitt narkotikamissbruk.

Totalt har sysselsättningsgraden för de intagna legat på oförändrad nivå på drygt 80 procent under de senaste fem åren. Av den tillgängliga tiden har programmet arbete utgjort omkring 50 procent. Under de senaste fem åren har de brotts- och missbrukrelaterade programmen minskat från elva till sex procent av den tillgängliga tiden.

De intagnas medelersättning för deltagande i olika programverksamheter har ökat från 8 kronor och 72 öre per timme till 9 kronor och 34 öre (7%) mellan år 1996 och år 2000.

Antalet permissioner har mellan år 1991 och 1999 varierat mellan drygt 48 000 och drygt 62 000. Under år 2000 sjönk permissionerna kraftigt till följd av bland annat omarbetade föreskrifter som syftade till att minska antalet utevistelser. År 2000 beviljades totalt 39 040 permissioner av vilka 0,5 procent missköttes genom uteblivande. Antalet permissioner som missköttes genom uteblivande har minskat den senaste tioårsperioden, från 847 till 198, vilket motsvarar en minskning på 77 procent. Av sammanlagt 17 452 normalpermissioner missköttes 172 (1,0 %) genom uteblivande. Under de senaste fem åren har andelen misskötta normalpermissioner minskat från 1,5 till 1,0 procent. Under samma period har även andelen misskötta särskilda permissioner minskat.

Andelen utnyttjade och outnyttjade programtimmar budgetåren 1996-2000

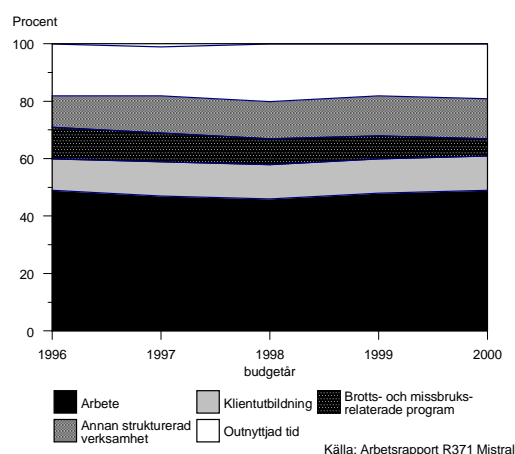

Andel misskötta permissioner efter typ av permission åren 1996-2000

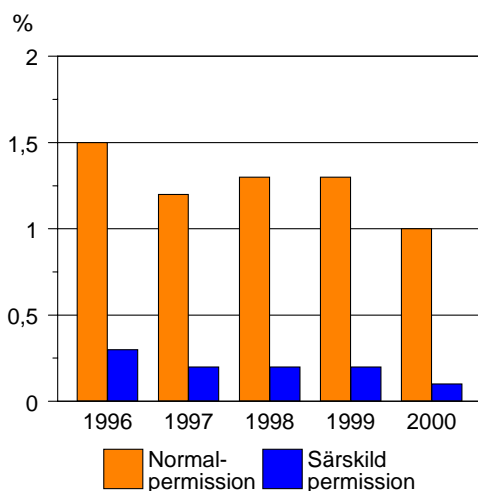

Andel misskötta permissioner genom uteblivande åren 1991-2000

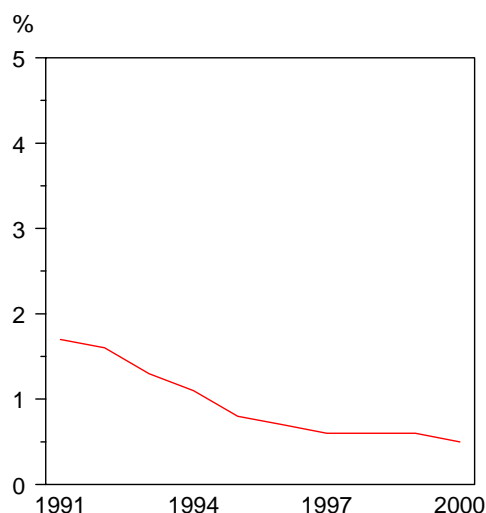

Antalet vistelser utom anstalt enligt 14§ KvaL har successivt minskat under den senaste femårsperioden från nästan 19 000 till 6 300, hela 66 procent. Även här hänger nedgången samman med de omarbetade föreskrifterna om utevistelser.

Under den senaste tioårsperioden har antalet avvikelser varierat mellan 576 och 158. Antalet avvikelser var lägst år 1999. Vid beräkning av antalet avvikelser per 100 000 vårddygn har antalet avvikelser minskat från 42 år 1999 till 13 år 2000, vilket är den näst lägsta siffran under dessa tio år. Ingen avvikelse har ägt rum direkt från säkerhetsklass I under den senaste tioårsperioden.

Under år 2000 beslutades om senareläggning av den villkorliga frigivningen på sammanlagt 12 305 dagar vilket är en ökning med över 70 procent sedan år 1996. Den på så sätt "förlängda" strafftiden i anstalt motsvarar omkring 34 anstaltsplatser.

Förflyttningarna efter misskötsamhet har minskat kraftigt under den senaste femårsperioden från 1 377 år 1996 till 344 år 2000.

Dygnskostnaden per intagen har minskat med 84 kronor mellan år 1999 och år 2000 men har ökat med omkring 6 procent under den senaste femårsperioden. Fastprisberäknat ligger dygnskostnaden år 2000 på samma nivå som år 1996.

Avvikelser direkt från anstalt per 100 000 vårddygn åren 1991-2000

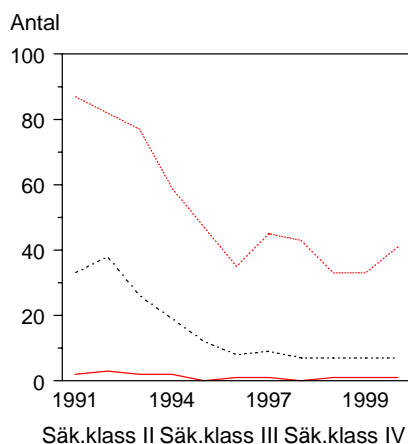

Fördelningen på säkerhetsklasser före år 1994 är skattade

Dygnskostnader i fast pris åren 1996-2000

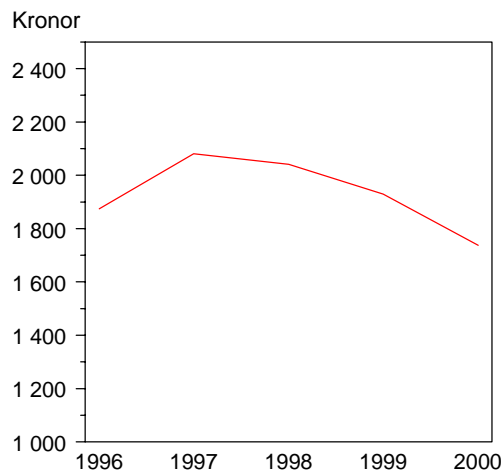

4.3 Klienttillströmning

Antal dömda till fängelse som intagits i anstalt åren 1991 - 2000 och antal inskrivna den 1 oktober åren 1991 - 2000

	År									
	1991	1992	1993	1994	1995	1996	1997	1998	1999	2000
Nyintagna	13 422	13 836	14 321	14 198	13 644	12 123	9 112	9 497	9 300	9 178
Under året lagakraftvunna domar	14 625	15 777	16 119	15 218	14 739	13 605	13 408	14 405	12 274	11 841
Inskrivna i oktober	4 156	4 605	5 064	5 035	5 007	4 774	4 066	4 093	4 116	4 263

Källa: Uttag ur KUM, Dokumentstatistik

4.4 Beläggningsutveckling

Medeltal nominella och tillgängliga platser samt medelbeläggning vid anstalterna åren 1991 - 2000

	År									
	1991	1992	1993	1994	1995	1996	1997	1998	1999	2000
Nominella platser ¹⁾	4 328	4 303	4 290	4 837	5 220	4 957	4 569	4 243	4 165	4 157
Tillgängliga platser ¹⁾	4 175	3 988	4 285	4 806	4 947	4 786	4 477	4 087	4 085	4 125
Tillgängliga platser i procent av nominella	96	93	100	99	95	97	98	96	98	99
Medelbeläggning ¹⁾	3 582	3 701	4 001	4 349	4 327	4 045	3 593	3 573	3 596	3 712
Belagda platser i procent av tillgängliga	86	93	93	90	87	85	80	87	88	90
Belagda platser i procent av nominella	83	86	93	90	83	82	79	84	86	89

¹⁾ Approximerad med mätningar den första varje månad före år 1993

Källa: Verksamhetsstatistik

4.5 Ålder

Till fängelse dömda som intagits i anstalt åren 1996 - 2000 efter ålder

Ålder	År					%
	1996 Antal	1997 Antal	1998 Antal	1999 ¹⁾ Antal	2000 ²⁾ Antal	
15-17 år	26	33	21	1	2	0,0
18-20 år	647	501	514	441	538	5,9
21-24 år	1 677	1 155	1 224	1 135	1 112	12,1
25-29 år	2 039	1 488	1 416	1 400	1 420	15,5
30-34 år	2 139	1 656	1 683	1 587	1 455	15,9
35-44 år	3 286	2 580	2 782	2 794	2 765	30,1
45-54 år	1 684	1 246	1 390	1 426	1 395	15,2
55- år	625	453	467	516	491	5,3
Summa	12 123	9 112	9 497	9 300	9 178	100,0
Medianålder	33	34	34	35	35	

¹⁾ Dom 1998.

²⁾ En dömd till fängelse med utvisning och en dömd till skyddstillsyn jämte fängelse enl. 28 kap 3 § Brb.

Källa: Uttag ur KUM

Inskrivna i anstalt den 1 oktober åren 1996 - 2000 efter ålder

Ålder	År					%
	1996 Antal	1997 Antal	1998 Antal	1999 Antal	2000 Antal	
15-17 år	11	7	4	–	1	0,0
18-20 år	165	144	148	147	190	4,5
21-24 år	580	471	506	469	523	12,3
25-29 år	852	712	651	659	691	16,2
30-34 år	897	778	775	726	752	17,6
35-44 år	1 407	1 198	1 227	1 253	1 222	28,7
45-54 år	652	581	613	658	657	15,4
55- år	210	175	169	204	227	5,3
Summa	4 774	4 066	4 093	4 116	4 263	100,0
Medianålder	34	34	34	35	34	

Källa: Uttag ur KUM

4.6 Kön

Till fängelse dömda som intagits i anstalt åren 1996 - 2000 efter kön

Kön	År					%
	1996 Antal	1997 Antal	1998 Antal	1999 Antal	2000 Antal	
Kvinnor	661	501	541	533	549	6,0
Män	11 462	8 611	8 956	8 767	8 629	94,0
Summa	12 123	9 112	9 497	9 300	9 178	100,0

Källa: Uttag ur KUM

Inskrivna i anstalt den 1 oktober åren 1996 - 2000 efter kön

Kön	År					%
	1996 Antal	1997 Antal	1998 Antal	1999 Antal	2000 Antal	
Kvinnor	249	213	208	213	228	5,3
Män	4 525	3 853	3 885	3 903	4 035	94,7
Summa	4 774	4 066	4 093	4 116	4 263	100,0

Källa: Uttag ur KUM

4.7 Huvudbrott

Till fängelse dömda som intagits i anstalt åren 1996 - 2000 efter huvudbrott

Huvudbrott ¹⁾	År					%
	1996 Antal	1997 Antal	1998 Antal	1999 Antal	2000 Antal	
Våldsbrott	2 309	1 600	1 636	1 632	1 741	19,0
Sexualbrott	194	165	192	201	208	2,3
Tillgreppsbrott	2 460	2 422	2 411	2 355	2 144	23,4
Rån, även grovt	287	264	337	306	383	4,2
Bedrägeri, förskingring, borgenärsbrott	881	742	781	749	674	7,3
Brott mot allmänhet och stat	837	649	717	675	674	7,3
Trafikbrott, ej rattfylleri	373	306	321	431	493	5,2
Rattfylleri, även grovt	2 834	1 271	1 225	1 191	1 005	11,0
Narkotikabrott/varu- smuggling	1 184	1 167	1 361	1 283	1 362	14,8
Brott mot värnpliktslagen/ lagen om vapenfri tjänst/ lagen om totalförsvarsplikt	169	45	37	13	17	0,2
Övrigt	595	481	497	464	477	5,2
Summa	12 123	9 112	9 497	9 300	9 178	100,0

¹⁾ Huvudbrottsindelning se Definitioner

Källa: Uttag ur KUM

Inskrivna i anstalt den 1 oktober åren 1996 - 2000 efter huvudbrott

Huvudbrott ¹⁾	År					%
	1996 Antal	1997 Antal	1998 Antal	1999 Antal	2000 Antal	
Våldsbrott	1 110	916	970	985	1 098	25,8
Sexualbrott	244	196	219	203	218	5,1
Tillgreppsbrott	818	724	698	705	640	15,0
Rån, även grovt	369	339	344	320	429	10,1
Bedrägeri, förskingring, borgenärsbrott	337	310	294	309	310	7,3
Brott mot allmänhet och stat	246	220	240	215	202	4,7
Trafikbrott, ej rattfylleri	56	57	53	70	74	1,7
Rattfylleri, även grovt	387	198	152	141	110	2,6
Narkotikabrott/varu- smuggling	1 001	932	956	991	1 005	23,6
Brott mot värnpliktslagen/ lagen om vapenfri tjänst/ lagen om totalförsvarsplikt	11	5	2	–	–	0,0
Övrigt	195	169	165	177	177	4,2
Summa	4 774	4 066	4 093	4 116	4 263	100,0

¹⁾ Huvudbrottsindelning se Definitioner

Källa: Uttag ur KUM

Antal dömda till fängelse som intagits i anstalt år 2000 efter huvudbrott, ålder och kön

(Anm. Personer dömda till skyddstillsyn med fängelse (BrB 28:3) ingår)

Huvudbrott	Ålder								Kön		Summa
	15-17	18-20	21-24	25-29	30-34	35-44	45-54	55-	Kv	M	
Brottsbalken											
3 kap. Brott mot liv och hälsa	2	123	219	229	217	400	226	62	44	1 434	1 478
Därav mord (3:1)	–	–	10	8	10	13	2	–	6	37	43
dråp (3:2)	–	1	–	3	5	2	3	–	2	12	14
misshandel (3:5)	–	33	123	123	134	278	167	43	13	888	901
grov misshandel (3:6)	2	74	64	65	45	70	31	14	18	347	365
4 kap. Brott mot frihet och frid	–	20	22	37	36	85	46	17	8	255	263
6 kap. Sexualbrott	–	2	18	27	28	68	39	26	3	205	208
8 kap. Stöld, rån m.m.	–	255	407	451	446	694	245	29	164	2 363	2 527
Därav stöld (8:1)	–	54	135	196	246	399	145	10	95	1 090	1 185
grov stöld (8:4)	–	52	90	113	84	127	55	13	36	498	534
rån, även grovt (8:5, 6)	–	115	116	67	40	37	8	–	8	375	383
motorfordonstillgrepp (8:7)	–	21	38	46	46	80	17	4	15	237	252
9 kap. Bedrägeri och annan oredlighet	–	21	55	88	98	177	73	21	42	491	533
Därav bedrägeri, även grovt (9:1, 3)	–	8	15	41	25	55	36	15	19	176	195
häleri (9:6, 7)	–	10	39	44	66	118	36	5	21	297	318
10 kap. Förskingring m.m.	–	–	8	5	9	29	15	2	12	56	68
11 kap. Gäldeänsbrott	–	–	–	3	5	31	23	11	–	73	73
12 kap. Skadegörelse	–	–	1	6	–	2	–	–	–	9	9
13 kap. Allmänfarliga brott	–	13	6	6	4	9	4	4	9	37	46
14 kap. Förfalskningsbrott	–	3	9	18	18	29	16	2	12	83	95
15 kap. Mened m.m.	–	1	14	14	12	10	2	1	7	47	54
16 kap. Brott mot allmän ordning	–	–	1	3	3	–	2	1	–	10	10
17 kap. Brott mot allmän verksamhet	–	29	69	70	67	165	57	11	19	449	468
Därav våld, hot mot tjänsteman (17:1)	–	23	59	62	58	142	53	11	18	390	408
Trafikbrottslagen (1951:649)	–	11	85	146	185	499	367	205	88	1 410	1 498
Därav grovt rattfylleri, rattfylleri (4 §)	–	9	52	88	118	294	267	177	34	971	1 005
Utlänningslagen (1980:376, 1989:529)	–	1	4	3	1	8	–	1	1	17	18
Varusmuggningslagen (1960:418)	–	4	17	28	37	58	26	10	9	171	180
Narkotikastrafflagen (1968:64)	–	44	129	216	206	358	179	50	120	1 062	1 182
Därav grovt narkotikabrott (3 §)	–	11	29	47	31	65	30	12	20	205	225
Skattestraftlagen (1971:69)	–	–	–	1	11	29	25	18	1	83	84
Vapenlagen (1973:1176, 1996:67)	–	–	–	–	1	–	1	–	–	2	2
Lagen om totalförsvarsplikt (1994:1809)/värnpliktslagen (1941:967)	–	5	10	2	–	–	–	–	–	17	17
Lag om tillverkning av/handel med drycker/alkohollagen (1977:292, 1977:293, 1994:1738)	–	–	1	7	13	22	15	7	4	61	65
Övrigt	–	6	37	60	58	92	34	13	6	294	300
Summa	2	538	1 112	1 420	1 455	2 765	1 395	491	549	8 629	9 178

Källa: Uttag ur KUM

4.8 Strafftider

Till fängelse dömda som intagits i anstalt åren 1996 - 2000 efter strafftid

Strafftid (T)	År					%
	1996 Antal	1997 Antal	1998 Antal	1999 Antal	2000 Antal	
T≤2 mån	5 481	2 873	2 863	2 716	2 527	27,5
2 mån<T≤6 mån	3 358	3 012	3 167	3 100	3 054	33,3
6 mån<T≤1 år	1 795	1 729	1 886	1 827	1 815	19,8
1 år<T<2 år	632	692	759	830	798	8,7
2 år≤T<4 år	542	509	560	526	633	6,9
4 år≤T<10 år	266	255	210	251	284	3,1
T≥10 år	42	34	45	36	52	0,6
Livstid	7	8	7	14	15	0,2
Summa	12 123	9 112	9 497	9 300	9 178	100,0

Källa: Uttag ur KUM

Inskrivna i anstalt den 1 oktober åren 1996 - 2000 efter strafftid

Strafftid (T)	År					%
	1996 Antal	1997 Antal	1998 Antal	1999 Antal	2000 Antal	
T≤2 mån	714	318	287	228	220	5,2
2<T≤6 mån	772	650	594	631	580	13,6
6 mån<T≤1 år	828	748	799	763	783	18,4
1 år<T<2 år	471	493	554	655	667	15,6
2 år≤T<4 år	738	671	740	710	877	20,6
4 år≤T<10 år	965	878	804	790	784	18,4
T≥10 år	217	231	234	252	251	5,9
Livstid	69	77	81	87	101	2,4
Summa	4 774	4 066	4 093	4 116	4 263	100,0

Källa: Uttag ur KUM

Antal dömda till fängelse som intagits i anstalt år 2000 efter huvudbrott och strafftid

Huvudbrott ¹⁾	Strafftid (T)							Livs- tid	Summa
	T≤ 2 mån	2 mån< T≤6 mån	6 mån< T≤1 år	1 år< T<2 år	2 år≤ T<4 år	4 år≤T <10 år	T≥ 10 år		
Våldsbrott	311	591	379	218	138	67	22	15	1 741
Sexualbrott	6	28	36	22	85	31	–	–	208
Tillgreppsbrott	431	954	573	152	33	1	–	–	2 144
Rån, även grovt	14	44	73	106	99	47	–	–	383
Bedrägeri, förskingring, borgenärsbrott	88	246	184	88	63	5	–	–	674
Brott mot allmänhet och stat	205	290	117	32	21	9	–	–	674
Trafikbrott, ej rattfylleri	309	155	25	4	–	–	–	–	493
Rattfylleri, även grovt	755	195	50	5	–	–	–	–	1 005
Narkotikabrott/varu- smuggling	185	448	291	137	153	119	29	–	1 362
Brott mot lagen om totalförsvarspplikt/ Värnpliktslagen	17	–	–	–	–	–	–	–	17
Övrigt	206	103	87	34	41	5	1	–	477
Summa	2 527	3 054	1 815	798	633	284	52	15	9 178

¹⁾ Huvudbrottsindelning se Definitioner

Källa: Uttag ur KUM

Antal dömda till fängelse som intagits i anstalt år 2000 efter strafftid, ålder och kön

Straff- tid ¹⁾	Ålder -17		18-20		21-24		25-29		30-34	
	Kv	M	Kv	M	Kv	M	Kv	M	Kv	M
1 mån	–	–	3	55	6	158	13	185	15	174
2 mån	–	1	2	65	5	95	12	122	13	148
3 mån	–	–	–	81	6	109	11	110	12	142
4 mån	–	–	1	31	8	100	8	124	7	154
5 mån	–	–	–	18	1	40	9	54	8	65
6 mån	–	–	–	33	3	110	7	124	10	144
7 mån	–	–	–	9	1	25	1	30	–	42
8 mån	–	–	–	20	3	44	4	83	7	72
9 mån	–	–	–	13	–	22	–	19	6	31
10 mån	–	–	–	30	1	40	5	62	2	46
11 mån	–	–	–	3	–	7	–	16	1	10
1 år	–	–	3	111	2	173	7	234	18	167
2 år	–	–	–	32	1	71	3	73	1	55
3 år	–	–	–	14	–	34	1	36	4	40
4 år	1	–	–	6	2	14	1	14	3	17
5 år	–	–	–	3	–	12	–	12	–	5
6 år	–	–	1	1	–	3	–	6	1	7
7 år	–	–	–	1	–	4	–	7	–	5
8 år	–	–	–	2	–	4	–	6	–	11
9 år	–	–	–	–	–	1	–	2	–	1
10 år	–	–	–	–	1	2	1	10	1	7
11 år	–	–	–	–	–	3	–	1	–	1
12 år	–	–	–	–	–	–	–	–	–	–
13 år	–	–	–	–	–	–	–	–	–	–
14 år	–	–	–	–	–	–	–	1	–	–
26 år	–	–	–	–	–	–	–	–	–	–
Livstid	–	–	–	–	–	1	–	6	1	1
Summa	1	1	10	528	40	1 072	83	1 337	110	1 345

Straff- tid ¹⁾	35-44		45-54		55-		Summa		Sammanlagt
	Kv	M	Kv	M	Kv	M	Kv	M	
1 mån	42	466	18	277	5	164	102	1 479	1 581
2 mån	28	321	10	178	2	53	72	983	1 055
3 mån	30	258	7	152	1	34	67	886	953
4 mån	20	253	4	128	1	35	49	825	874
5 mån	8	104	1	57	–	13	27	351	378
6 mån	10	273	4	113	1	33	35	830	865
7 mån	6	74	1	23	1	6	10	209	219
8 mån	10	138	2	71	–	17	26	445	471
9 mån	4	51	–	19	–	4	10	159	169
10 mån	7	79	3	34	1	13	19	304	323
11 mån	1	24	2	4	–	–	4	64	68
1 år	25	276	13	157	3	49	71	1 167	1 238
2 år	7	91	6	41	1	21	19	384	403
3 år	3	62	1	21	3	11	12	218	230
4 år	2	24	1	18	1	3	11	96	107
5 år	1	20	–	5	1	6	2	63	65
6 år	1	16	1	8	–	3	4	44	48
7 år	1	6	–	3	–	1	1	27	28
8 år	–	3	–	2	1	–	1	28	29
9 år	–	–	–	3	–	–	–	7	7
10 år	2	8	–	6	–	1	5	34	39
11 år	–	1	–	–	–	–	–	6	6
12 år	–	2	–	–	–	1	–	3	3
13 år	–	1	–	–	–	–	–	1	1
14 år	–	–	–	–	–	1	–	2	2
26 år	–	1	–	–	–	–	–	1	1
Livstid	–	5	1	–	–	–	2	13	15
Summa	208	2 557	75	1 320	22	469	549	8 629	9 178

¹⁾ 1 mån omfattar intervallet 0 mån < T < 2 mån, 2 mån omfattar intervallet 2 mån ≤ T < 3 mån, osv.

Källa: Uttag ur KUM

4.9 Medborgarskap och utvisning

Till fängelse dömda som intagits i anstalt år 2000 efter medborgarskap och utvisning

Medborgarskap	Antal nyintagna	Därav med utvisningsdom
Sverige	6874	-
Finland	486	24
Jugoslavien	190	24
Polen	153	42
Litauen	115	88
Iran	105	13
Norge	105	4
Bosnien-Hercegovina	87	8
Chile	84	18
Irak	79	1
Danmark	72	8
Turkiet	70	4
Somalia	50	2
Tyskland	45	13
Estland	43	31
Ryssland	33	20
Gambia	32	5
Etiopien	29	7
Libanon	29	1
Storbritannien	29	9
Rumänien	26	14
Vietnam	24	5
Lettland	22	19
Marocko	18	2
Ungern	18	4
Kroatien	17	2
Nederländerna	14	2
Slovakien	14	3
Grekland	13	-
Portugal	13	7
Tunisien	13	4
Algeriet	12	4
Syrien	11	1
Italien	10	2
USA	10	2
Österrike	10	2
Övriga ¹⁾	201	51
Statslösa	22	1
Summa	9178	447

¹⁾ 76 olika nationaliteter

Källa: Uttag ur KUM

4.10 Unga under 18 år

Antal till fängelse dömda unga under 18 år, som intagits i anstalt åren 1996 - 2000 och inskrivna den 1 oktober åren 1996 - 2000

	År				
	1996	1997	1998	1999	2000
Nyintagna	26	33	21	1	2
Procent av nyintagna	0,2	0,4	0,2	0,1	0,2
Inskrivna 1 oktober	11	7	4	0	1
Procent inskrivna 1 oktober	0,2	0,2	0,1	0,0	0,0

Källa: Uttag ur KUM

Till fängelse dömda unga under 18 år, som intagits i anstalt åren 1996 - 2000 efter ålder

Ålder	År					%
	1996 Antal	1997 Antal	1998 Antal	1999 Antal	2000 Antal	
15 år	–	–	–	–	–	0,0
16 år	4	4	2	–	–	0,0
17 år	22	29	19	1	2	100,0
Summa	26	33	21	1	2	100,0

Källa: Uttag ur KUM

Till fängelse dömda unga under 18 år, som intagits i anstalt åren 1996 - 2000 efter kön

Kön	År					%
	1996 Antal	1997 Antal	1998 Antal	1999 Antal	2000 Antal	
Kvinnor	–	–	–	–	1	50,0
Män	26	33	21	1	1	50,0
Summa	26	33	21	1	2	100,0

Källa: Uttag ur KUM

Till fängelse dömda unga under 18 år, som intagits i anstalt åren 1996 - 2000 efter strafftid

Strafftid (T)	År					%
	1996 Antal	1997 Antal	1998 Antal	1999 Antal	2000 Antal	
T≤2 mån	6	11	8	–	1	50,0
2 mån<T≤6 mån	13	13	6	1	–	0,0
6 mån<T≤1 år	3	3	4	–	–	0,0
1 år<T<2 år	–	2	1	–	–	0,0
2 år≤T<4 år	2	4	2	–	–	0,0
4 år≤T<10 år	2	–	–	–	1	50,0
T≥10 år	–	–	–	–	–	0,0
Livstid	–	–	–	–	–	0,0
Summa	26	33	21	1	2	100,0

Källa: Uttag ur KUM

Till fängelse dömda unga under 18 år, som intagits i anstalt åren 1996 - 2000 efter huvudbrott

Huvudbrott ¹⁾	År					%
	1996 Antal	1997 Antal	1998 Antal	1999 Antal	2000 Antal	
Våldsbrott	11	9	4	1	2	100,0
Sexualbrott	–	1	–	–	–	0,0
Tillgreppsbrott	5	2	7	–	–	0,0
Rån, även grovt	9	13	8	–	–	0,0
Bedrägeri, förskingring, borgenärsbrott	1	–	–	–	–	0,0
Brott mot allmänhet och stat	–	6	–	–	–	0,0
Trafikbrott, ej rattfylleri	–	1	–	–	–	0,0
Rattfylleri, även grovt	–	–	–	–	–	0,0
Narkotikabrott/varu- smuggling	–	–	2	–	–	0,0
Brott mot värnpliktslagen/ lagen om vapenfri tjänst/ lagen om totalförsvarsplikt	–	1	–	–	–	0,0
Övrigt	–	–	–	–	–	0,0
Summa	26	33	21	1	2	100,0

¹⁾ Huvudbrottsindelning se Definitioner

Källa: Uttag ur KUM

4.11 Kvinnor

Antal till fängelse dömda kvinnor, som intagits i anstalt åren 1996 - 2000 och inskrivna den 1 oktober åren 1996 - 2000

	År				
	1996	1997	1998	1999	2000
Nyintagna	661	501	541	533	549
Procent nyintagna	5,5	5,5	5,7	5,7	6,0
Inskrivna 1 oktober	249	213	208	213	228
Procent inskrivna 1 oktober	5,2	5,2	5,1	5,2	5,3

Källa: Uttag ur KUM

Till fängelse dömda kvinnor, som intagits i anstalt åren 1996 - 2000 efter ålder

Ålder	År					%
	1996 Antal	1997 Antal	1998 Antal	1999 Antal	2000 Antal	
15-17 år	–	–	–	–	1	0,2
18-20 år	12	11	7	11	10	1,8
21-24 år	61	36	37	29	40	7,3
25-29 år	91	74	76	78	83	15,1
30-34 år	137	108	119	97	110	20,0
35-44 år	226	180	207	208	208	37,9
45-54 år	110	74	74	87	75	13,7
55- år	24	18	21	23	22	4,0
Summa	661	501	541	553	549	100,0

Källa: Uttag ur KUM

Till fängelse dömda kvinnor, som intagits i anstalt åren 1996 - 2000 efter strafftid

Strafftid (T)	År					%
	1996	1997	1998	1999	2000	
	Antal	Antal	Antal	Antal	Antal	
T≤2 mån	328	187	190	190	166	30,2
2 mån<T≤6 mån	159	157	170	173	185	33,7
6 mån<T≤1 år	95	74	90	87	97	17,7
1 år<T<2 år	27	35	45	42	44	8,0
2 år≤T<4 år	36	30	35	24	31	5,6
4 år≤T<10 år	16	15	7	11	19	3,5
T≥10 år	–	2	3	6	5	0,9
Livstid	–	1	1	–	2	0,4
Summa	661	501	541	533	549	100,0

Källa: Uttag ur KUM

Till fängelse dömda kvinnor, som intagits i anstalt åren 1996 - 2000 efter huvudbrott

Huvudbrott ¹⁾	År					%
	1996	1997	1998	1999	2000	
	Antal	Antal	Antal	Antal	Antal	
Våldsbrott	55	41	47	48	52	9,5
Sexualbrott	1	–	–	3	3	0,5
Tillgreppsbrott	151	134	151	148	156	28,4
Rån, även grovt	5	8	13	7	8	1,5
Bedrägeri, förskingring, borgenärsbrott	73	64	69	67	54	9,8
Brott mot allmänhet och stat	35	32	46	31	47	8,6
Trafikbrott, ej rattfylleri	29	30	32	53	54	9,8
Rattfylleri, även grovt	176	67	60	50	34	6,2
Narkotikabrott/varu- smuggling	115	104	107	101	129	23,5
Brott mot värnpliktslagen/ lagen om vapenfri tjänst/ lagen om totalförsvarsplikt	–	–	–	–	–	0,0
Övrigt	21	21	16	25	12	2,2
Summa	661	501	541	533	549	100,0

¹⁾ Huvudbrottsindelning se Definitioner

Källa: Uttag ur KUM

4.12 Medföljande barn i anstalt

Medföljande barn i anstalt åren 1996 - 2000

	År				
	1996	1997	1998	1999	2000
Antal barn	19	12	13	9	7
Därav över två år	–	–	–	–	–
Genomsnittlig vistelse- tid i anstalt	3 mån	4 mån	2 mån	4 mån	4 mån

4.13 Långtidsdömda

Antal långtidsdömda klienter (fyra år eller mer), som intagits i anstalt åren 1991 - 2000 och inskrivna den 1 oktober åren 1991 - 2000

	År 1991	1992	1993	1994	1995	1996	1997	1998	1999	2000
Nyintagna	258	357	378	368	326	315	297	262	301	351
Därav livstidsdömda	4	4	14	7	10	7	8	7	14	15
Inskrivna 1 oktober	792	913	1 083	1 166	1 248	1 251	1 109	1 119	1 129	1 136
Därav livstidsdömda	36	39	48	57	63	69	77	81	87	101

Källa: Uttag ur KUM

4.14 Utländska medborgare

Antal till fängelse dömda utländska medborgare, som intagits i anstalt åren 1996 - 2000 och inskrivna den 1 oktober åren 1996 - 2000

	År 1996	1997	1998	1999	2000
Nyintagna	2 392	1 927	2 135	2 101	2 304
Procent nyintagna	20	21	22	23	25
Därav med utvisning	369	322	359	332	447
Procent med utvisning	15	17	17	16	19
Inskrivna 1 oktober	1 255	1 063	1 090	1 077	1 211
Procent inskrivna 1 oktober	26,3	26,1	26,6	26,2	28,4

Källa: Uttag ur KUM

Till fängelse dömda utländska medborgare, som intagits i anstalt åren 1996 - 2000 efter ålder

Ålder	År	1997	1998	1999	2000	%
	1996 Antal	Antal	Antal	Antal	Antal	
15-17 år	10	16	5	1	1	0,0
18-20 år	144	140	165	143	164	7,1
21-24 år	344	256	321	319	335	14,5
25-29 år	474	387	388	405	457	19,8
30-34 år	424	360	424	374	386	16,8
35-44 år	693	532	577	584	642	27,9
45-54 år	247	183	201	218	256	11,1
55- år	56	53	54	57	63	2,7
Summa	2 392	1 927	2 136	2 101	2 304	100,0

Källa: Uttag ur KUM

Till fängelse dömda utländska medborgare, som intagits i anstalt åren 1996 - 2000 efter kön

Kön	År	1997	1998	1999	2000	%
	1996 Antal	Antal	Antal	Antal	Antal	
Kvinnor	111	92	105	91	116	5,0
Män	2 281	1 835	2 030	2 010	2 188	95,0
Summa	2 392	1 927	2 136	2 101	2 304	100,0

Källa: Uttag ur KUM

Till fängelse dömda utländska medborgare, som intagits i anstalt åren 1996 - 2000 efter strafftid

Strafftid (T)	År					%
	1996	1997	1998	1999	2000	
	Antal	Antal	Antal	Antal	Antal	
T≤2 mån	975	573	669	602	659	28,6
2 mån<T≤6 mån	661	619	682	692	719	31,2
6 mån<T≤1 år	350	354	395	387	400	17,4
1 år<T<2 år	108	134	132	172	197	8,6
2 år≤T<4 år	167	136	162	135	177	7,7
4 år≤T<10 år	105	91	69	93	123	5,3
T≥10 år	24	16	24	16	23	1,0
Livstid	2	4	2	4	6	0,3
Summa	2 392	1 927	2 136	2 101	2 304	100,0

Källa: Uttag ur KUM

Till fängelse dömda utländska medborgare, som intagits i anstalt åren 1996 - 2000 efter huvudbrott

Huvudbrott ¹⁾	År					%
	1996	1997	1998	1999	2000	
	Antal	Antal	Antal	Antal	Antal	
Våldsbrott	547	380	382	369	399	17,3
Sexualbrott	47	36	44	54	57	2,5
Tillgreppsbrott	459	467	513	537	530	23,0
Rån, även grovt	88	89	96	80	133	5,8
Bedrägeri, förskingring, borgenärsbrott	122	132	133	138	132	5,7
Brott mot allmänhet och stat	166	134	159	166	165	7,2
Trafikbrott, ej rattfylleri	58	38	47	65	79	3,4
Rattfylleri, även grovt	408	207	206	218	230	10,0
Narkotikabrott/varu- smuggling	389	340	455	378	478	20,7
Brott mot värnpliktslagen/ lagen om vapenfri tjänst/ lagen om totalförsvarsplikt	1	–	–	–	–	0,0
Övrigt	107	104	100	96	101	4,4
Summa	2 392	1 927	2 136	2 101	2 304	100,0

¹⁾ Huvudbrottsindelning se Definitioner

Källa: Uttag ur KUM

4.15 Tidigare kriminalvårdserfarenhet

Antal dömda till fängelse som intagits i anstalt åren 1996 - 2000 efter tidigare kriminalvårdserfarenhet

Kriminalvårdserfarenhet	År					%
	1996	1997	1998	1999	2000	
Ingen	5 628	3 338	3 327	3 254	3 251	35,4
Endast frivård	958	805	881	811	889	9,7
Frihetsberövande påföljd	5 537	4 969	5 289	5 235	5 038	54,9
Summa	12 123	9 112	9 497	9 300	9 178	100,0

Källa: Uttag ur KUM

4.16 Drognissbrukare

Det bör understrykas att de uppgifter som lämnas redovisar hur många av de intagna som bedömts vara narkotikamissbrukare de tolv närmaste månaderna före frihetsberövandet. Ur följande tabeller kan man således inte utläsa hur många intagna som eventuellt använt droger under anstaltstiden.

Nyintagna klienter med strafftid över två månader efter narkotikamissbruk åren 1996 - 2000

År	Grava narkotikamissbrukare ¹⁾		Narkotikamissbrukare ¹⁾		Icke narkotikamissbrukare		Summa
	Antal	%	Antal	%	Antal	%	
1996	2 450	36	823	12	3 471	52	6 744
1997	2 527	41	857	14	2 790	45	6 174
1998	3 017	46	892	13	2 718	41	6 627
1999	3 013	46	854	13	2 745	42	6 584
2000	3 066	47	763	12	2 708	41	6 537

¹⁾ Ändring i definitionen från och med år 1997

Källa: Uttag ur KLAS-KVA

Nyintagna klienter med strafftid under två månader efter narkotikamissbruk åren 1996 - 2000

År	Grava narkotikamissbrukare ¹⁾		Narkotikamissbrukare ¹⁾		Icke narkotikamissbrukare		Summa
	Antal	%	Antal	%	Antal	%	
1996	527	10	436	9	4 091	81	5 054
1997	529	18	360	12	2 049	70	2 938
1998	700	24	380	13	1 790	62	2 870
1999	666	25	385	14	1 637	60	2 716
2000	876	33	359	14	1 400	53	2 635

¹⁾ Ändring i definitionen från och med år 1997

Källa: Uttag ur KLAS-KVA

Nyintagna narkotikamissbrukare efter ålder och kön år 2000

Ålder	Narkotikamissbrukare		Grava narkotikamissbrukare		Summa	%
	Kvinnor	Män	Kvinnor	Män		
15-17 år	–	–	–	–	–	0,0
18-20 år	–	94	5	253	352	7,0
21-24 år	4	152	30	441	627	12,4
25-29 år	8	163	57	570	798	15,8
30-34 år	–	143	90	723	956	18,9
35-44 år	45	345	50	1 111	1 551	30,6
45-54 år	3	120	41	487	651	12,9
55- år	3	42	6	78	129	2,5
Summa	63	1 059	279	3 663	5 064	100,0

Källa: Uttag ur KLAS-KVA

Drogmissbrukare den 1 april och den 1 oktober åren 1996 - 2000

År/ månad	Narkotika- missbruk ²⁾		Bland- missbruk		Alkohol- missbruk		Inget känt missbruk		Summa
	Antal	%	Antal	%	Antal	%	Antal	%	
1996-04	967	22	766	18	833	19	1 801	41	4 367
1996-10 ¹⁾	989	25	654	16	680	17	1 649	42	3 972
1997-04	978	27	611	17	572	16	1 455	40	3 616
1997-10	1 036	28	642	17	586	16	1 419	39	3 683
1998-04	1 152	31	679	18	581	15	1 268	34	3 680
1998-10	1 021	29	590	17	523	15	1 412	41	3 546
1999-04	1 014	29	638	18	577	16	1 308	37	3 537
1999-10	1 025	29	634	18	551	16	1 326	38	3 536
2000-04 ³⁾	1 113	33	594	18	498	15	1 147	34	3 352
2000-10 ⁴⁾	1 215	33	624	17	479	13	1 315	36	3 633

¹⁾ Exklusive anstalten Östragård

²⁾ Ändring i definitionen från och med år 1997

³⁾ Exklusive anstalterna Skogome (säkerhetsklass II), Storboda och Österåker

⁴⁾ Exklusive anstalterna Täby och Åby

Källa: Enkätundersökningar

Andel drogmissbrukare fördelat på kön åren 1996 - 2000

År/ månad	Kvinnor		Alkohol- missbruk %	Män		Alkohol- missbruk %
	Narkotika- missbruk %	Bland- missbruk %		Narkotika- missbruk %	Bland- missbruk %	
1996-04	37	11	13	21	18	19
1996-10 ¹⁾	37	8	11	24	17	17
1997-04	40	13	11	26	17	16
1997-10	45	9	8	27	18	16
1998-04	36	22	9	31	18	16
1998-10	36	17	6	28	17	15
1999-04	55	16	5	28	18	17
1999-10	37	12	15	29	18	16
2000-10 ³⁾	46	15	8	32	18	15
2000-10 ⁴⁾	46	16	7	33	17	13

¹⁾ Exklusive anstalten Östragård

²⁾ Ändring i definitionen från och med år 1997

³⁾ Exklusive anstalterna Skogome (säkerhetsklass 2), Storboda och Österåker

⁴⁾ Exklusive anstalterna Täby och Åby

Källa: Enkätundersökningar

4.17 Narkotikasituationen i anstalt

Förekomsten av narkotika i anstalt grundas på gjorda beslag, erkännande av klient eller på i övrigt grundad misstanke.

Narkotikasituationen i anstalt fördelat på antalet anstalter och i procent. Genomsnitt per period

	Aldrig		Sällsynt		Då och då		Ofta		Så gott som dagligen		Antal anstalter
	Antal	%	Antal	%	Antal	%	Antal	%	Antal	%	
Oktober 1995 - Mars 1996	10	14	32	43	17	23	10	14	5	7	74
April 1996 - September 1996 ¹⁾	8	12	33	49	12	18	8	12	6	9	67
Oktober 1996 - Mars 1997	9	15	27	44	13	21	8	13	5	8	62
April 1997 - September 1997	6	11	29	52	9	16	6	11	6	11	56
Oktober 1997 - Mars 1998	7	12	23	40	17	29	5	9	6	10	58
April 1998 - September 1998	12	19	25	40	19	30	1	2	6	10	63
Oktober 1998 - Mars 1999	13	21	25	41	13	21	4	7	6	10	61
April 1999 - September 1999	9	14	33	52	6	10	8	13	7	11	63
Oktober 1999 - ²⁾ Mars 2000	6	10	34	56	7	12	7	12	7	12	61
April 2000 - ³⁾ September 2000	11	17	25	40	18	29	4	6	5	8	63

¹⁾ Exklusive Östragård

²⁾ Exklusive Asptuna och Österåker

³⁾ Exklusive Åby

Källa: Enkätundersökningar

4.18 Behandlingsinsatser för narkotikamissbrukare

Antalet narkotikamissbrukare som är i verksamhet riktad mot narkotika, totalt i verksamhet på anstalt och placerade enligt 34 § KvaL den 1 april och den 1 oktober åren 1996 - 2000 (KVS skattar att 80 procent av de som är placerade enligt 34 § KvaL är narkotikamissbrukare)

År/ månad	Antal narkotika- missbrukare ²⁾	Totalt i behandling Antal	%	Antal i verksam- het på anstalt	Antal placerade 34 § KvaL (80 %)
1996-04	1 733	637	36,8	503	134
1996-10 ¹⁾	1 643	629	38,3	506	123
1997-04	1 589	739	46,5	605	134
1997-10	1 678	732	43,6	604	128
1998-04	1 831	624	34,1	501	123
1998-10	1 611	583	36,2	455	128
1999-04	1 652	612	37,0	490	122
1999-10	1 659	486	29,0	381	105
2000-04 ³⁾	1 707	475	27,8	378	97
2000-10 ⁴⁾	1 839	641	34,9	550	91

¹⁾ Exklusive kriminalvårdsanstalten Östragård

²⁾ Ändring i definitionen från och med år 1997

³⁾ Exklusive Asptuna, Skogome och Österåker

⁴⁾ Exklusive Åby

Källa: Enkätundersökningar, verksamhetsstatistik

Antal platser vid motivations- och behandlingsavdelningar jämfört med tillgängliga platser den 1 oktober 2000

Säkerhetsklass	Tillgängliga platser	Platser vid motivations-/behandlingsavdelningar	Procent platser vid motivations-/behandlingsavdelningar
Klass I	390	14	3,6
Klass II	1 020	166	16,3
Klass III	1 594	176	11,0
Klass IV	1 159	–	0,0
Summa	4 163	356	8,6

Källa: Enkätundersökning

Belagda platser vid motivations-/behandlingsavdelningar och antalet klienter klassificerade som narkotikamissbrukare placerade på dessa platser den 1 oktober 2000

Säkerhetsklass	Platser vid motivations-/behandlingsavdelningar	Belagda platser	Belagda i procent	Grava narkotikamissbrukare	Narkotikamissbrukare
Klass I	14	9	64,5	5	2
Klass II	166	156	94,0	108	16
Klass III	176	160	90,9	131	20
Klass IV	–	–	–	–	–
Summa	356	325	91,3	244	38

Källa: Enkätundersökning

Antalet narkotikamissbrukare som är i verksamhet riktad mot narkotika på anstalt, samt i procent av totala antalet klassificerade narkotikamissbrukare den 1 oktober 2000

Säkerhetsklass	Antal narkotikamissbrukare	I verksamhet riktad mot narkotika på anstalt		Därav narkotikamissbrukare på motivations-/behandlingsavdelning	Därav i annat strukturerat drogprogram på anstalt
		Antal	%		
Klass I	135	7	5,2	7	–
Klass II	483	155	32,1	124	31
Klass III	1 045	329	31,5	151	178
Klass IV	176	59	33,5	–	59
Summa	1 839	550	29,9	282	268

Källa: Enkätundersökning

Antalet narkotikamissbrukare som är i verksamhet riktad mot narkotika, totalt i verksamhet på anstalt och placerade enligt 34 § KvaL den 1 oktober 2000 (KVS skattar att 80 procent av de som är placerade enligt 34 § KvaL är narkotikamissbrukare)

Säkerhetsklass	Antal narkotikamissbrukare	Totalt i behandling		Antal i verksamhet på anstalt	Antal placerade 34 § KvaL (80 %)
		Antal	%		
Klass I	135	7	5,2	7	–
Klass II	483	173	35,8	155	18
Klass III	1 045	384	36,7	329	55
Klass IV	176	77	43,8	59	18
Summa	1 839	641	34,9	550	91

Källa: Enkätundersökning, verksamhetsstatistik

4.19 HIV/AIDS-läget

En person intagen på anstalt kan samtidigt vara aktuell vid någon annan kriminalvårdsmyndighet. I de fallen redovisas de endast under anstalt.

HIV-positiva den 1 april åren 1996 - 2000

År	Antal
1996	25
1997	28
1998	25
1999	19
2000	17

Källa: Enkätundersökningar

4.20 Dödsfall

Antal klienter inskrivna i anstalt som avlidit åren 1996 - 2000

	År 1996	1997	1998	1999	2000
Avlidna	11	7	6	8	5
Därav självmord	3	1	3	1	1

Källa: Enkätundersökningar, rapport till KVS

4.21 Intagnas sysselsättning

Sysselsättningstimmar i tusen timmar åren 1996 - 2000

	År 1996	1997	1998	1999	2000	%
Tillgänglig tid						
Arbete	3 913	3 361	3 377	3 357	3 487	49
Klientutbildning	878	877	853	845	872	12
Brotts- och missbruksrelaterade program	851	735	652	526	402	6
Annan strukturerad verksamhet	915	891	968	991	1 018	14
Outnyttjad tid	1 407	1 238	1 419	1 234	1 355	19
Summa	7 964	7 102	7 269	6 953	7 134	100

	1996	1997	1998	1999	2000	%
Programmet arbete						
Arbetsdrift	2 492	2 118	2 081	2 045	2 062	29
Intern service	1 421	1 243	1 296	1 312	1 425	20
Summa	3 913	3 361	3 377	3 357	3 487	49

Källa: Mistral

Outnyttjade sysselsättningstimmar i tusen timmar fördelat efter orsak åren 1996 - 2000

Orsak	År					%
	1996	1997	1998	1999	2000	
Sysselsättningsbrist	445	338	454	326	362	26,4
Sysselsättningsvägran	38	63	97	92	64	7,5
Olycksfall	2	2	1	1	0	0,1
Sjukdom	434	411	422	418	433	33,9
Karenstimmar	103	90	88	82	87	6,6
Andra orsaker ¹⁾	384	334	357	315	408	25,5
Summa timmar	1 407	1 238	1 419	1 234	1 354	100,0
<i>Procent outnyttjade timmar av tillgängliga sysselsättningstimmar</i>	<i>18</i>	<i>17</i>	<i>20</i>	<i>18</i>	<i>19</i>	

¹⁾ Permission, förhör, läkarbesök, rättegång, placering i OBS-avdelning

Källa: Mistral

4.22 Intagnas ersättning

(Tabellen kommer inför KOS 2001 att anpassas till den redovisning som tillämpas i tabell 4.21)

Medelersättning i kronor per timme åren 1996 - 2000

Sysselsättning	År				
	1996	1997	1998	1999	2000
Arbetsdrift	10,54	11,02	11,61	10,95	10,70
Utbildning	7,79	8,12	8,34	8,75	8,52
Intern service	8,99	9,39	9,86	9,79	9,63
Brotts- och missbruksprogram	7,82	7,88	7,97	8,59	8,91
Annan strukturerad verksamhet	5,62	5,35	5,73	6,28	6,87
Frigång	2,69	3,32	4,45	5,25	8,15
Medelersättning	8,72	9,15	9,33	9,31	9,34
Fastprisberäknat					
Arbetsdrift	12,01	12,24	12,67	11,50	10,70
Utbildning	8,87	9,02	9,10	9,19	8,52
Service och tjänster	10,24	10,43	10,76	10,28	9,63
Särskilda påverkansprogram	8,91	8,75	8,70	9,02	8,91
Övrig sysselsättning med ersättning	6,40	5,94	6,25	6,60	6,87
Frigång	3,06	3,69	4,86	5,51	8,15
Medelersättning	9,93	10,17	10,18	9,78	9,34

Källa: Mistral

4.23 Vistelse utom anstalt enligt 11 § KvaL

Påbörjad frigång enligt 11 § KvaL åren 1996 - 2000

Säkerhetsklass	År					%
	1996 Antal	1997 Antal	1998 Antal	1999 Antal	2000 Antal	
Klass I	–	–	–	–	–	0,0
Klass II	1	15	1	1	1	0,2
Klass III	170	141	183	174	121	24,8
Klass IV	570	553	457	459	366	75,0
Summa	741	709	641	634	488	100,0

Källa: Verksamhetsstatistik

4.24 Vistelse utom anstalt enligt 14 § andra stycket KvaL

Påbörjade fritidsaktiviteter utanför anstalt enligt 14 § andra stycket KvaL åren 1996 - 2000

Säkerhetsklass	År					%
	1996 Antal	1997 Antal	1998 Antal	1999 Antal	2000 Antal	
Klass I	91	58	6	–	–	0,0
Klass II	469	540	218	276	29	0,5
Klass III	9 122	10 305	8 830	7 641	3 543	56,2
Klass IV	9 219	7 886	8 151	6 158	2 732	43,3
Summa	18 901	18 789	17 205	14 075	6 304	100,0

Källa: Verksamhetsstatistik

4.25 Permissioner enligt 32 § KvaL

Antal påbörjade permissioner enligt 32 § KvaL åren 1991 - 2000

Säkerhetsklass	År									
	1991	1992	1993	1994	1995	1996	1997	1998	1999	2000
Klass I				753	774	770	670	634	549	421
Klass II	4 835	4 378	5 101	4 019	5 192	6 663	6 715	5 696	5 973	4 381
Klass III	13 470	11 698	13 025	18 614	22 178	19 979	18 179	19 451	20 910	15 858
Klass IV	30 914	32 246	30 274	31 555	34 397	29 866	26 310	26 117	25 959	18 380
Summa	49 219	48 322	48 400	54 941	62 541	57 278	51 874	51 898	53 391	39 040
Misskötta genom uteblivande	847	769	621	602	506	398	312	317	323	198
Procent misskötta	1,7	1,6	1,3	1,1	0,8	0,7	0,6	0,6	0,6	0,5

Källa: Verksamhetsstatistik

Antal påbörjade normalpermissioner enligt 32 § KvaL år 2000

Säkerhetsklass	Normal- permissioner	Därav misskötta	
		genom ute- blivande	på annat sätt
Klass I	238	3	1
Klass II	2 808	30	21
Klass III	6 318	91	113
Klass IV	8 088	48	106
Summa	17 452	172	241

Källa: Verksamhetsstatistik

Antal påbörjade särskilda permissioner enligt 32 § Kval år 2000

Säkerhetsklass	Särskilda permissioner	Därav missköta	
		genom uteblivande	på annat sätt
Klass I	183	–	–
Klass II	1 573	5	7
Klass III	9 540	16	14
Klass IV	10 292	5	22
Summa	21 588	26	43

Källa: Verksamhetsstatistik

Påbörjade normalpermissioner och därav andel missköta genom uteblivande åren 1996 - 2000

Säkerhetsklass	År 1996		1997		1998		1999		2000	
	Antal	Procent missköta	Antal	Procent missköta	Antal	Procent missköta	Antal	Procent missköta	Antal	Procent missköta
Klass I	349	1,1	329	1,2	318	1,3	286	1,4	238	1,3
Klass II	3 214	1,2	3 228	1,1	2 857	1,0	3 189	0,7	2 808	1,1
Klass III	5 259	3,4	5 374	2,5	5 852	2,5	6 854	2,4	6 318	1,4
Klass IV	10 990	0,7	10 090	0,6	9 503	0,6	9 605	0,7	8 088	0,6
Summa	19 812	1,5	19 021	1,2	18 530	1,3	19 934	1,3	17 452	1,0

Källa: Verksamhetsstatistik

Påbörjade särskilda permissioner och därav andel missköta genom uteblivande åren 1996 - 2000

Säkerhetsklass	År 1996		1997		1998		1999		2000	
	Antal	Procent missköta	Antal	Procent missköta	Antal	Procent missköta	Antal	Procent missköta	Antal	Procent missköta
Klass I	421	0,2	341	0,0	316	0,0	263	0,0	183	0,0
Klass II	3 449	0,2	3 487	0,1	2 839	0,2	2 784	0,1	1 573	0,3
Klass III	14 720	0,5	12 805	0,5	13 599	0,5	14 056	0,3	9 540	0,2
Klass IV	18 876	0,1	16 220	0,1	16 614	0,1	16 354	0,1	10 292	0,05
Summa	37 466	0,3	32 853	0,2	33 368	0,2	33 457	0,2	21 588	0,1

Källa: Verksamhetsstatistik

4.26 Vistelse utom anstalt enligt 34 § Kval

Påbörjad 34 §-placering åren 1996 - 2000 efter placeringsform

Placeringsform	År						%
	1996	1997	1998	1999	2000		
Behandlingshem	526	461	507	424	329	78,7	
Familjehem	168	150	150	100	81	19,4	
Militärtjänst	1	–	–	–	–	0,0	
Utbildning	–	3	1	–	1	0,2	
Övrig	4	12	16	8	7	1,7	
Summa	699	626	674	532	418	100,0	

Källa: Uttag ur KUM

34 §-placerade åren 1996 - 2000 efter ålder

Ålder	År					%
	1996 Antal	1997 Antal	1998 Antal	1999 Antal	2000 Antal	
15-17 år	–	2	–	–	–	0,0
18-20 år	20	16	21	11	21	5,0
21-24 år	77	72	72	59	47	11,2
25-29 år	119	133	120	88	75	17,9
30-34 år	157	127	174	110	88	21,1
35-44 år	242	208	206	182	131	31,3
45-54 år	80	62	71	69	53	12,7
55- år	4	6	10	13	3	0,7
Summa	699	626	674	532	418	100,0

Källa: Uttag ur KUM

34 §-placerade åren 1996 - 2000 efter strafftid

Strafftid (T)	År					%
	1996 Antal	1997 Antal	1998 Antal	1999 Antal	2000 Antal	
T≤2 mån	13	4	14	1	3	0,7
2 mån<T≤6 mån	71	66	74	42	24	5,7
6 mån<T≤1 år	258	209	249	182	137	32,8
1 år<T<2 år	190	174	191	154	131	31,3
2 år<T<4 år	105	93	86	86	79	18,9
4 år≤T<10 år	54	72	49	54	36	8,6
T≥10 år	8	8	11	13	8	1,9
Summa	752	699	626	532	418	100,0

Källa: Uttag ur KUM

34 §-placerade åren 1996 - 2000 efter huvudbrott

Huvudbrott ¹⁾	År					%
	1996 Antal	1997 Antal	1998 Antal	1999 Antal	2000 Antal	
Våldsbrott	124	132	139	107	74	17,7
Sexualbrott	10	8	10	10	8	1,9
Tillgreppsbrott	210	182	188	136	113	27,0
Rån, även grovt	47	46	54	38	52	12,4
Bedrägeri, förskingring borgenärsbrott	53	49	58	39	31	7,4
Brott mot allmänhet och stat	48	48	40	46	22	5,3
Trafikbrott, ej rattfylleri	9	7	12	7	2	0,5
Rattfylleri, även grovt	23	17	15	10	3	0,7
Narkotikabrott/varu- smuggling	163	124	141	126	108	25,8
Brott mot värnpliktslagen/ lagen om vapenfri tjänst/ lagen om totalförsvarsplikt	–	–	–	–	–	0,0
Övrigt	12	13	17	13	5	1,2
Summa	699	626	674	532	418	100,0

¹⁾ Huvudbrottsindelning se Definitioner

Källa: Uttag ur KUM

4.27 Avvikelser

Antal avvikelser direkt från anstalt i absoluta tal och per 100 000 vård dygn åren 1991 - 2000¹⁾

Säkerhetsklass	År									
	1991	1992	1993	1994	1995	1996	1997	1998	1999	2000
Avvikelser direkt från anstalt										
Klass I	.	.	.	–	–	–	–	–	–	–
Klass II	10	12	10	5	–	3	4	–	3	2
Klass III	131	156	118	107	68	41	44	36	37	39
Klass IV	406	408	412	347	261	173	169	155	118	141
Summa	547	576	540	459	329	217	217	191	158	182
Avvikelser per 100 000 vård dygn										
Klass I	.	.	.	–	–	–	–	–	–	–
Klass II	2	3	2	2	–	1	1	–	1	1
Klass III	33	38	26	19	12	8	9	7	7	7
Klass IV	87	82	77	59	47	35	45	43	33	41
Totalt	42	43	39	29	21	15	17	15	12	13

¹⁾ Klassindelningen är för åren före 1994 approximerad med sluten riksanstalt = II, sluten lokalanstalt = III, öppna anstalter = IV.

Källa: Verksamhetsstatistik

Avvikelser år 2000 efter typ av avvikelse

Säkerhetsklass	Antal	Därav			
		direkt från anstalt	från utelag	vid transport	vistelse utom anstalt
Klass I	4	–	–	–	4
Klass II	45	2	–	–	43
Klass III	152	39	16	3	94
Klass IV	202	141	1	–	60
Summa	472	182	17	3	270

Källa: Verksamhetsstatistik

Antal avvikelser vid vistelse utom anstalt år 2000 efter typ av vistelse

Säkerhetsklass	11 § KvaL	14 § KvaL	32 § KvaL	34 § KvaL	37 § KvaL
Klass I	–	–	3	1	–
Klass II	–	–	35	7	1
Klass III	–	7	38	43	6
Klass IV	2	1	53	1	3
Summa	2	8	198	52	10

Källa: Verksamhetsstatistik

4.28 Disciplinära åtgärder

Antal beslut om varning enligt 47 § första stycket KvaL åren 1996 - 1998 och beslut om varning enligt 49 § KvaL 1999 och 2000

	År				
	1996	1997	1998	1999	2000
Beslut om varning	3 746	3 109	3 743	1 778	383
Beslut om varning/ 100 000 vård dygn	256	237	287	135	28

Källa: Enkätundersökningar, uttag ur KLAS-KVA.

Antal beslut om tidstillägg enligt 47 § andra stycket KvaL åren 1996 - 2000 och antal beslut om senareläggning enligt 7 § 26 kap BrB år 1999 - 2000

	År				
	1996	1997	1998	1999	2000 ¹⁾
Beslut om tidstillägg	1 931	1 495	1 635	1 363	1 647
Beslut om tidstillägg/ 100 000 vård dygn	132	114	125	104	121
Totalt antal dagar	7 161	5 278	5 912	10 214	12 305
Vilket motsvarar anstaltsplatser vid 100 % beläggning	20	14	16	28	34

¹⁾ Exklusive Beateberg, Roxtuna (klass IV) och Österåker

Källa: Enkätundersökningar, uttag ur KLAS-KVA

4.29 Avskildhetsåtgärder

Antal beslut om avskildhetsåtgärder enligt 20, 23 samt 50 §§ KvaL åren 1996 - 2000

	År				
	1996	1997	1998	1999	2000
20 § första stycket KvaL	1 132	886	918	1 269	1 611
20 § andra stycket KvaL	11	40	23	20	32
23 § KvaL	435	315	378	268	375
50 § KvaL	834	1 190	750	775	917
Summa avskildhetsåtgärder	2 412	2 431	2 069	2 332	2 935
Avskildhetsåtgärder/ 100 000 vård dygn	164	185	159	178	216

Källa: Enkätundersökningar, verksamhetsstatistik, uttag ur KLAS-KVA

4.30 Förflyttning efter misskötsamhet

Antal förflyttningar åren 1996 - 2000

	År				
	1996	1997	1998	1999	2000
klass I	8	9	6	4	2
klass II	89	15	19	14	32
klass III	682	156	123	89	94
klass IV	598	138	180	139	216
Summa	1 377	318	328	246	344
Förflyttning/100 000 vård dygn	93	24	25	19	25

Källa: Enkätundersökningar, uttag ur KLAS-KVA

4.31 Medelbelägning

Medelbelägning per säkerhetsklass samt producerade vård-dygn åren 1991 - 2000¹⁾

Säkerhets- klass	År 1991	1992	1993	1994	1995	1996	1997	1998	1999	2000
Medelbelägning²⁾										
Klass I	.	.	.	478	452	457	323	286	287	331
Klass II	1 228	1 207	1 306	750	797	804	859	854	856	929
Klass III	1 080	1 128	1 229	1 514	1 570	1 442	1 375	1 440	1 482	1 506
Klass IV	1 274	1 366	1 466	1 608	1 508	1 341	1 036	993	971	945
Summa	3 581	3 701	4 001	4 349	4 327	4 045	3 593	3 573	3 596	3 712
Producerade vård- dygn, tusental										
Klass I	.	.	.	174	165	167	118	104	105	121
Klass II	448	442	477	274	290	294	313	312	312	340
Klass III	394	413	449	552	573	528	502	526	541	551
Klass IV	465	500	535	587	550	491	378	363	354	346
Summa	1 307	1 354	1 460	1 588	1 579	1 480	1 311	1 304	1 313	1 359

¹⁾ Klassindelningen är för åren före 1994 approximerad med sluten riksanstalt = II, sluten lokalanstalt = III, öppna anstalter = IV

²⁾ Medelbelägning approximerat med mätningar den förste i varje månad för åren före år 1993

Källa: Verksamhetsstatistik

4.32 Kostnader

Dygnskostnad per klient och säkerhetsklass samt den totala kostnaden åren 1996 - 2000

Säkerhetsklass	År				
	1996	1997	1998	1999	2000
Klass I	2 031	2 435	2 954	2 965	2 551
Klass II	1 825	2 033	2 201	2 127	1 986
Klass III	1 765	1 932	1 922	1 809	1 695
Klass IV	1 341	1 598	1 288	1 368	1 327
Totalt	1 645	1 873	1 870	1 836	1 737
§ 34	1 118	1 136	1 291	1 291	1 309
Totala kostnaden (Mkr)	2 534	2 564	2 546	2 506	2 436

Fastprisberäknat till 2000 års prisnivå (SCB prisindex för statliga myndighetskostnader)

Säkerhetsklass	1996	1997	1998	1999	2000
Klass I	2 313	2 705	3 224	3 114	2 551
Klass II	2 079	2 259	2 402	2 234	1 986
Klass III	2 010	2 146	2 098	1 900	1 695
Klass IV	1 528	1 775	1 406	1 437	1 327
Totalt	1 874	2 081	2 041	1 929	1 737
§ 34	1 273	1 262	1 409	1 355	1 309
Totala kostnaden (Mkr)	2 886	2 849	2 779	2 632	2 436

Källa: Cosmos/Agresso, verksamhetsstatistik

Andelen totala kostnader i procent fördelat på säkerhetsklass och kostnadsslag år 2000

Säkerhetsklass	Personal	Hyror	Övrig drift	Avskrivningar	Räntor	Summa
Klass I	62%	12%	15%	9%	2%	100%
Klass II	62%	15%	19%	3%	0%	100%
Klass III	54%	24%	18%	3%	0%	100%
Klass IV	54%	15%	28%	3%	0%	100%
Totalt	56%	18%	22%	4%	1%	100%

Källa: Cosmos/Agresso, verksamhetsstatistik

Andelen totala kostnader i procent fördelat på kostnadsslag åren 1996 - 2000

	År				
	1996	1997	1998	1999	2000
Personal	57%	56%	56%	53%	56%
Hyror	14%	15%	14%	17%	18%
Övrig drift	26%	26%	26%	26%	22%
Avskrivningar	3%	3%	3%	4%	4%
Räntor	0%	0%	0%	1%	1%
Summa	100%	100%	100%	100	100

Källa: Cosmos/Agresso, verksamhetsstatistik

5 Häkte

5.1 Allmänt

På häkte vistas för brott misstänkta gripna, anhållna eller häktade personer, samt andra kategorier som omhändertagits med stöd av olika lagrum såsom utlänningslagen, lagen med särskilda bestämmelser om vård av unga (LVU), lagen om vård av missbrukare i vissa fall (LVM) eller lagen om rättspsykiatrisk vård (LRV). Genomströmningen vid häktena är snabbare än vid anstalterna. Den genomsnittliga vistelsetiden i häkte för den som är häktad är mellan en och två månader. För övriga kategorier som tas in på häkte är vistelsetiden betydligt kortare.

5.2 Några resultat

Medelbeläggningen har ökat kraftigt under den senaste tioårsperioden med en nedgång i periodens mitt. År 2000 låg medelbeläggningen på 1 367 en ökning med 24 procent från år 1991. Platsutnyttjandet har under den senaste tioårsperioden varierat mellan som högst 94 procent år 1994 och som lägst 77 procent år 1996.

Mellan år 1999 och år 2000 ökade medelbeläggningen med 91 (7%). Antalet tillgängliga platser var 1 521 mot 1 480 året före, en ökning med 41 (3%). Under år 2000 var platsutnyttjandet omkring 90 procent. I den ökade beläggningen återfinns framför allt ett ökat antal häktade men också ett ökat antal så kallade verkställighetsfall. Kvinnorna utgör omkring sex procent av de intagna vid häktena, en i princip oförändrad nivå under den senaste femårsperioden.

Medeltalet häktade, som varierat mellan 969 och 1 150 under de senaste fem åren, har ökat med sex procent jämfört med år 1999. Medelantalet fängelsedömda på häktena har ökat successivt under den senaste femårsperioden från 106 år 1996 till 206 år 2000 (94%). Väntetiderna för utplacering till anstalt varierar över tiden men har ökat under senare år. Den 1 april 2000 hade 120 personer väntat mer än sju dagar på anstaltsplats mot 50 den 1 oktober samma år. Motsvarande uppgifter vid samma tidpunkt ett år tidigare var 58 respektive 63.

Medeltal tillgängliga platser och medelbeläggning åren 1991-2000

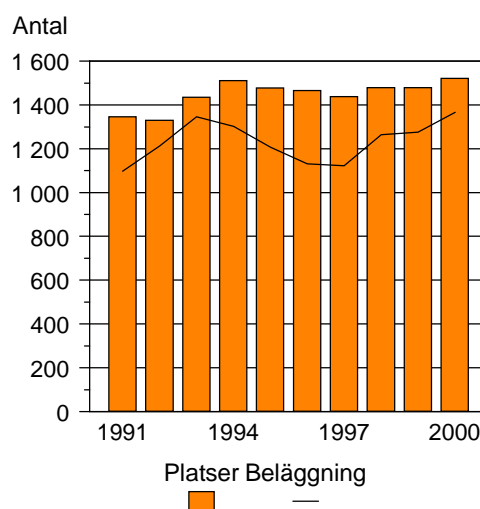

Medeltal häktade inskrivna i häkte åren 1996-2000

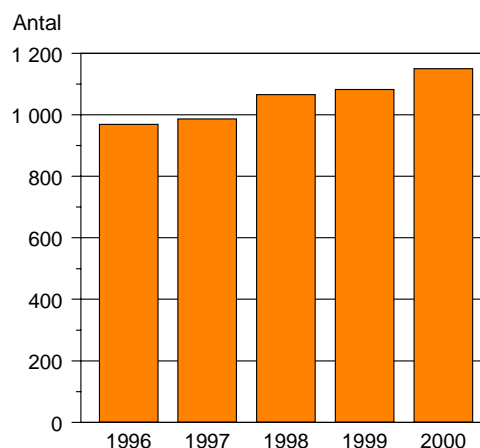

Medeltal inskrivna i häkte efter kategori åren 1996-2000

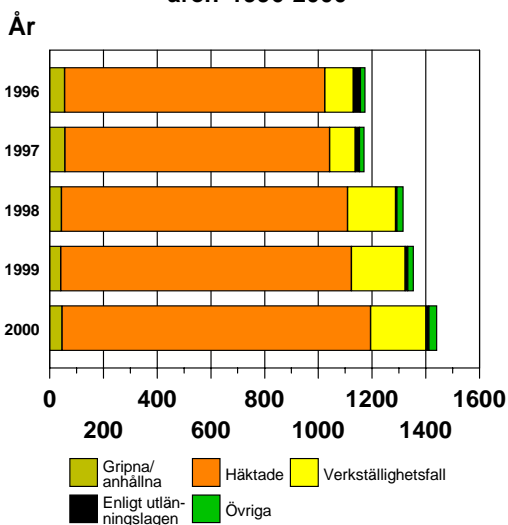

Klienter som väntar på anstaltsplats vid häkte efter dom till fängelse

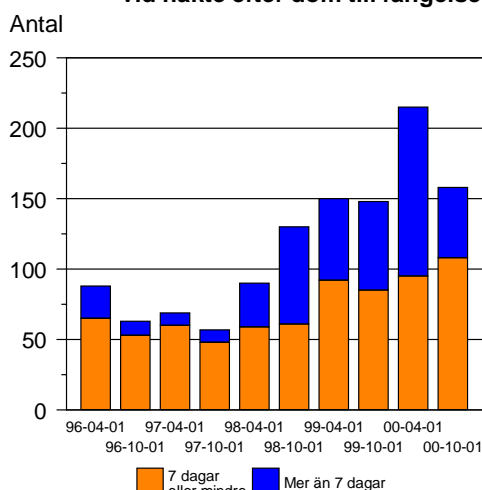

Andelen häktade som haft restriktioner beslutade av åklagare har varierat mellan 34 och 41 procent under den senaste femårsperioden. Vid det senaste mättilfället år 2000 hade 41 procent av de häktade restriktioner vad avsåg gemensamhet.

Under år 2000 avvek nio intagna i anband med transporter, rättegångar eller under vistelse utanför häktets lokaler. Därutöver avvek två intagna direkt från häkte.

Sysselsättningen har ökat under den senaste femårsperioden men minskade under år 2000 jämfört med året före. Under år 2000 har programverksamheten vid häktena medvetet styrts mot enklare aktiviteter. Inriktningen har varit att framför allt dra ned på aktiviteter som är relativt resurskrävande. Detta har lett till en tydlig nedgång i framför allt utbildning och brotts- och missbruksrelaterade program.

Dygnskostnaden per intagen har minskat med 116 kronor (6%) mellan år 1999 och år 2000 och med 39 kronor under den senaste femårsperioden. Fastprisberäkning har dygnskostnaden minskat med 192 kronor (10 %) under den senaste femårsperioden.

Andelen utnyttjade programtimmar budgetåren 1996-2000

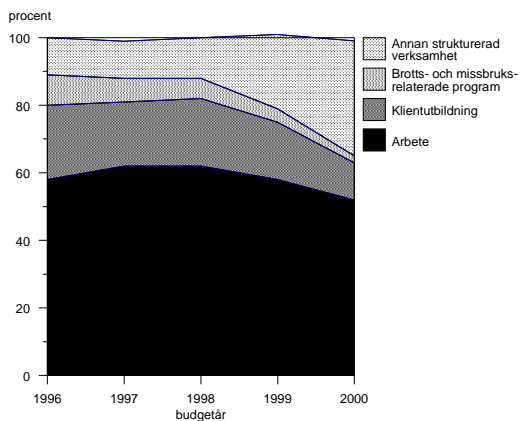

Källa: Arbetsrapport R371 Mistral

Dygnskostnader i fast pris åren 1996-2000

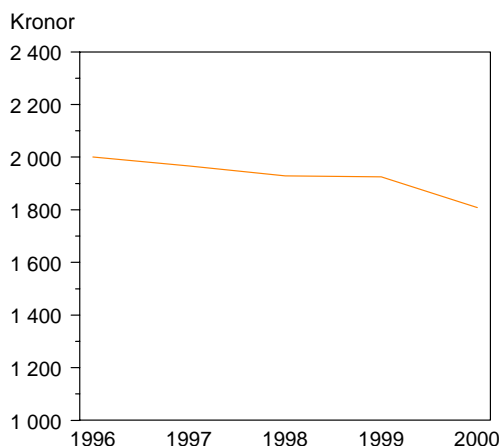

5.3 Beläggingsutveckling

Medeltal tillgängliga platser samt medelbeläggning vid häktena åren 1991 - 2000

	År									
	1991	1992	1993 ¹⁾	1994	1995	1996	1997	1998	1999	2000
Medeltal tillgängliga platser	1 346	1 330	1 435	1 511	1 478	1 466	1 439	1 479	1 480	1 521
Medelbeläggning	1 098	1 214	1 346	1 302	1 207	1 132	1 123	1 264	1 276	1 367
Procent medelbeläggning	82	91	94	86	82	77	78	85	86	90

¹⁾ Skattat värde för ett häkte, en månad under året

Källa: Verksamhetsstatistik

5.4 Kategorier vid häkten

Medeltal inskrivna häktade och andel av samtliga inskrivna åren 1995 - 2000

	År					
	1995	1996	1997	1998	1999	2000
Häktade	1 009	969	986	1 066	1 082	1 150
Procent häktade	82	82	84	81	80	80

Källa: Verksamhetsstatistik

Medeltal inskrivna på häkte åren 1995 - 2000 efter kategori

Kategori	År							%
	1995	1996	1997	1998	1999	2000		
Gripna/anhållna	48	56	57	44	42	46	3,2	
Häktade	1 009	969	986	1 066	1 082	1 150	79,7	
Verkställighetsfall	120	106	95	178	201	206	14,3	
Därav fängelsedömda som väntar på anstaltsplats	86	77	69	135	146	153	10,6	
Beslut av övervakningsnämnd	12	12	10	11	11	11	0,7	
Dömda enligt lagen om rättspsykiatrisk vård (LRV)	–	–	–	–	–	0	0,0	
I förvar tagna enligt utlänningslagen	37	26	16	6	9	11	0,8	
Omhändertagna enligt lagen om vård av unga (LVU)	1	1	1	1	1	2	0,1	
Omhändertagna enligt lagen om vård av missbrukare (LVM)	2	2	2	3	2	2	0,1	
Övriga	5	4	5	8	8	15	1,1	
Summa	1 234	1 176	1 172	1 317	1 356	1 443	100,0	

Källa: Verksamhetsstatistik

5.5 Unga under 18 år

Medeltal unga under 18 år åren 1996 - 2000 samt andel av samtliga klienter

Kategori	År				
	1996	1997	1998	1999	2000
Gripna/anhållna	3	2	1	1	2
Häktade	5	5	5	5	9
Verkställighetsfall	–	–	–	–	2
Beslut av övervakningsnämnd	–	–	–	–	–
Dömda enligt lagen om rättspsykiatrisk vård (LRV)	–	–	–	–	–
I förvar tagna enligt utlänningslagen	–	–	–	–	–
Omhändertagna enligt lagen om vård av unga (LVU)	–	1	1	1	1
Omhändertagna enligt lagen om vård av missbrukare (LVM)	–	–	–	–	–
Övriga	–	–	1	1	1
Summa	9	9	8	8	15
<i>Procent av samtliga</i>	<i>0,8</i>	<i>0,7</i>	<i>0,6</i>	<i>0,6</i>	<i>1,0</i>

Källa: Verksamhetsstatistik

5.6 Kvinnor

Medeltal kvinnor åren 1996 - 2000 samt andel av samtliga klienter

Kategori	År				
	1996	1997	1998	1999	2000
Gripna/anhållna	5	6	4	4	2
Häktade	63	63	73	69	71
Verkställighetsfall	6	5	5	5	8
Beslut av övervakningsnämnd	1	1	1	1	2
Dömda enligt lagen om rättspsykiatrisk vård (LRV)	–	–	–	–	0
I förvar tagna enligt utlänningslagen	1	1	–	1	0
Omhändertagna enligt lagen om vård av unga (LVU)	–	–	–	–	0
Omhändertagna enligt lagen om vård av missbrukare (LVM)	1	1	1	1	1
Övriga	–	1	1	2	3
Summa	77	78	85	86	87
<i>Procent av samtliga</i>	<i>6,6</i>	<i>6,6</i>	<i>6,4</i>	<i>6,3</i>	<i>6,0</i>

Källa: Verksamhetsstatistik

5.7 Klienter som väntar på anstaltsplats vid häkte efter dom till fängelse

Antal klienter som väntat på anstaltsplats efter tid de väntat åren 1996 - 2000

Mättidpunkt	Väntat ≤7 dagar	Väntat >7 dagar	Summa
1996-04-01	65	23	88
1996-10-01	53	10	63
1997-04-01	60	9	69
1997-10-01	48	9	57
1998-04-01	59	31	90
1998-10-01	61	69	130
1999-04-01	92	58	150
1999-10-01	85	63	148
2000-04-01	95	120	215
2000-10-01	108	50	158

Källa: Enkätundersökningar

Antal klienter som väntat på anstaltsplacering efter tid de väntat år 1999 - 2000

Hittillsvarande väntetid (dagar)	1999	2000
0-7	81	74
8-15	47	56
16-30	16	19
31-	2	4
Summa	146	153

Källa: Verksamhetsstatistik

5.8 Häktade med restriktioner

Häktade med restriktioner meddelade av åklagare avseende gemensamhet åren 1996 - 2000

Mättidpunkt	Antal häktade med restriktioner avseende gemensamhet	Andel av de häktade med restriktioner avseende gemensamhet
1996-04-01	449	42
1996-10-01	409	41
1997-04-01	431	38
1997-10-01	401	37
1998-04-01	371	34
1998-10-01	463	41
1999-04-01	389	36
1999-10-01	373	34
2000-04-01	508	41
2000-10-01	464	41

Källa: Enkätundersökningar

5.9 HIV/AIDS-läget

En person intagen på häkte kan samtidigt vara inskriven i anstalt eller föremål för frivård. Dessa fall redovisas ej i häktesstatistiken utan under respektive anstalt/frivård.

HIV-positiva den 1 april åren 1996 - 2000

År	Antal
1996	10
1997	7
1998	4
1999	3
2000	10

Källa: Enkätundersökningar

5.10 Dödsfall

Antal klienter inskrivna i häkte som avlidit åren 1996 - 2000

	År	1996	1997	1998	1999	2000
Avlidna		3	4	8	3	6
Därav självmord		3	4	7	1	4

Källa: Enkätundersökningar, rapporter KVS

5.11 Intagnas sysselsättning

Sysselsättningstimmar i tusen timmar åren 1996 - 2000

Utnyttjad tid ¹⁾	År	1996	1997	1998	1999	2000	%
Arbete		277	371	409	440	385	52
Klientutbildning		104	113	133	126	84	11
Brotts- och missbruksrelaterade program		43	44	43	30	17	2
Annan strukturerad verksamhet		55	67	78	164	252	34
Summa		479	595	663	760	738	100

¹⁾ Utnyttjad tid är den tid häktade deltar i erbjudna aktiviteter.

Källa: Mistral

5.12 Intagnas ersättning

(Tabellen kommer inför KOS 2001 att anpassas till den redovisning som tillämpas i tabell 5.11)

Medelersättning i kronor per timme åren 1996 - 2000

Sysselsättning	År				
	1996	1997	1998	1999	2000
Arbetsdrift ¹⁾	11,08	11,17	9,41	8,04	8,56
Utbildning	8,34	8,42	8,69	8,88	8,88
Service och tjänster ²⁾	7,26	9,32	8,87	9,16	8,94
Påverkansprogram ³⁾	— ⁵⁾	7,09	7,25	8,22	8,53
Övrigt ⁴⁾	— ⁵⁾	5,29	7,68	5,32	5,38
Medeltimersättning	9,67	9,44	8,84	7,74	7,96
Fastprisberäknat					
Arbetsdrift ¹⁾	12,62	12,41	10,27	8,44	8,56
Utbildning	9,50	9,35	9,48	9,33	8,88
Service och tjänster ²⁾	8,27	10,35	9,68	9,62	8,94
Påverkansprogram ³⁾	— ⁵⁾	7,88	7,91	8,63	8,53
Övrigt ⁴⁾	— ⁵⁾	5,88	8,38	5,59	5,38
Medeltimersättning	11,01	10,49	9,65	8,13	7,96

¹⁾ Monterings- och förpackningsarbete.

²⁾ Tvätt, lokalvård.

³⁾ Alkohol-, narkotika-, våldsbrotts- och sexualbrottsrelaterade påverkansprogram samt övriga påverkansprogram.

⁴⁾Kultur, studiecirklar, friskvård m.m.

⁵⁾Felaktig mätning under år 1996.

Källa: *Mistral*

5.13 Avvikelser

Antal klienter som avvikit från häkte åren 1996 - 2000

	År				
	1996	1997	1998	1999	2000
Avvikna	8	13	8	8	11
Därav direkt från häkte	—	3	—	2	2

Källa: *Verksamhetsstatistik*

5.14 Kostnader

Dygnskostnader per klient och den totala kostnaden åren 1996 - 2000

	År				
	1996	1997	1998	1999	2000
Dygnskostnad/klient i kronor	1 848	1 866	1 869	1 925	1 809
Totala kostnaden i miljoner kronor	766	765	862	897	912
Fastprisberäknat					
Dygnskostnad/klient i kronor	2 001	1 967	1 929	1 925	1 809
Totala kostnaden i miljoner kronor	829	806	890	897	912

Källa: *Cosmos/Agresso, verksamhetsstatistik*

Andelen totala kostnader i procent fördelat på kostnadsslag åren 1996 - 2000

	År 1996	1997	1998	1999	2000
Personal	64	64	65	64	64
Hyra	22	20	18	19	19
Övrig drift	12	14	14	14	13
Kapitalkostnader	2	3	3	3	4
Summa	100	100	100	100	100

Källa: Cosmos/Agresso

6 Transporttjänst

6.1 Allmänt

Kriminalvården utför transporter såväl för den egna verksamheten som för vissa andra myndigheters räkning. Polisen ansvarar till exempel för verkställande av avvisningsbeslut i asylärenden, men förpassningen sker oftast genom kriminalvårdens försorg. En liknande uppgiftsfördelning råder när polisen skall lämna handräckning vid transporter som genomförs med stöd av bland annat lagen om vård av missbrukare i vissa fall (LVM), lagen med särskilda bestämmelser om vård av unga (LVU), lagen om slutna ungdomsvård (LSU), lagen om psykiatrisk tvångsvård (LPT) och lagen om rättspsykiatrisk vård (LRV). Kriminalvården har i allmänhet kostnadsansvaret även i fråga om de transporter som utförs åt andra samhällsorgan.

Kriminalvårdens transporttjänst ansvarar för utrikestransporter och den del av inrikestransporterna som företrädesvis innebär förflyttning mellan kriminalvårdsmyndigheter. Ansvaret för "lokala" transporter, till exempel inställelse till domstol eller sjukhusbesök, ligger hos de lokala enheterna och ingår i anstaltens och häktenas ordinarie verksamhet.

6.2 Några resultat

Transporttjänstens verksamhet präglas av att volymerna varierar relativt kraftigt över åren. Efter en nedgång av antalet klienter under mitten av 1990-talet ökade klienterna under framför allt 1998 och 1999. Denna volymökning förbyttes under år 2000 av en minskning av antalet klienter med 2 400. Det var främst kriminalvårdens klienter som blev mindre till antalet, men även klienter transporterade enligt socialtjänstlagen minskade något. Kriminalvårdens klienter som fram till 1997 svarat för drygt 75 procent av de totalt antal transporterade minskade sin andel till knappt 70 procent av klienterna under år 2000.

Andelen transporter utförda enligt socialtjänstlagen fortsätter att öka och dessa utgjorde under år 2000 drygt 17 procent. Resterande 13 procent utgjordes av klienter som transporterades enligt utlänningslagen.

Antal transporterade personer inom inrikesverksamheten åren 1996-2000

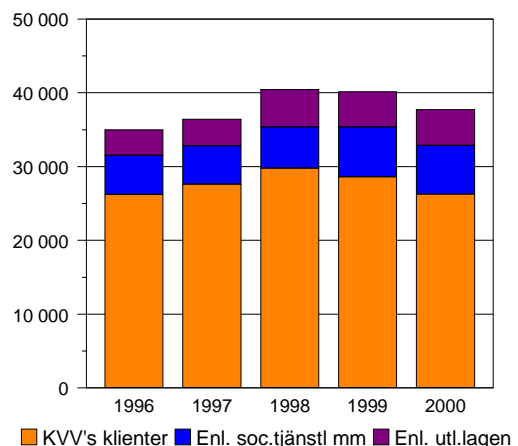

Antalet klienter inom kriminalvårdens ansvarsområde som under hela 1990-talet legat runt 550 per år ökade under år 2000 till 686 klienter. Under 1998 ändrades utlänningslagen så att ansvaret för verkställigheten av avlägsnandeärenden övergick från polismyndigheten till Statens invandrarverk, från och med 1 juli 2000 ändrat till Migrationsverket. En tanke bakom lagändringen var att minska omfattningen av tvångsmedel vid verkställighet av avvisade. Resurser skulle istället satsas på att motivera till ett frivilligt återvändande.

För Transporttjänsten har detta inneburit att antalet transporterade personer inom Migrationsverkets ansvarsområde har fortsatt att minska även under år 2000 då antalet uppgick till 1 821 klienter.

Utrikesverksamheten är uppdelad i två områden. Migrationsverkets ansvarsområde omfattar avvisningar, när beslut fattats av Migrationsverket, Utlänningsnämnden eller polismyndighet, samt utvisningar efter beslut av Migrationsverket eller Utlänningsnämnden. Kriminalvårdens ansvarsområde omfattar utlämningar av personer från/till Sverige, transporter av utländska medborgare som efter beslut av domstol skall utvisas efter avtjänat straff samt transporter vid överföring av verkställighet från/till Sverige.

6.3 Antal transporterade personer i inrikesverksamheten

Antal transporterade personer efter kategori samt antal arbetspass och genomsnittligt antal transporterade personer per arbetspass åren 1996 - 2000

	År					%
	1996	1997	1998	1999	2000	
Gripna	38	74	32	23	17	0,0
Anhållna	1 881	1 681	1 709	1 442	1 175	3,1
Häktade	7 253	8 165	8 347	8 561	8 003	21,2
Fängelsedömda	16 226	16 701	18 615	17 612	16 323	43,2
Kontraktsvårdsdömda	23	41	51	71	75	0,2
Efter beslut av övervakningsnämnd	380	313	329	422	304	0,8
Lagen om vård av missbrukare (LVM)	2 715	2 275	2 930	3 162	3 198	8,5
Lagen om vård av unga (LVU)	1 914	2 354	2 091	2 945	2 801	7,4
Lagen om psykiatrisk vård (LPT, LRV) ¹⁾	527	496	517	583	567	1,5
Hämtning till domstol	77	63	53	29	44	0,1
Utlämningslagen	3 478	3 594	5 103	4 792	4 862	12,9
Militärer	42	40	22	17	11	0,0
Övriga	439	643	691	507	385	1,0
Summa transporterade personer	34 993	36 440	40 490	40 166	37 765	100,0
Antal arbetspass	10 429	10 690	10 378	10 909	10 673	
Genomsnittligt antal personer/arbetspass	3,4	3,4	3,9	3,7	3,5	

¹⁾ Tidigare lagstiftning, lagen om sluten psykiatrisk vård (LSPV)

Källa: Transportplaneringssystemet

6.4 Användandet av fängsel vid transporter

Användandet av fängsel vid transporter år 1999 - 2000

Inrikesverksamheten	År	
	1999	2000
Antal klienter med fängsel	4 755	4 644
Totalt antal klienter	40 166	37 765
Andel fängslade i procent	12	12

Källa: Transportuppföljningsprogram

6.5 Utlandstransporter

Antal transporterade personer efter anledning samt genomsnittligt antal transporterade personer per resa åren 1996 - 2000

<i>Kriminalvårdens ansvarsområde</i>	År					%
	1996	1997	1998	1999	2000	
Utlämning till/från Sverige ¹⁾	86	67	63	84	71	10,3
Utvisning efter beslut av domstol	366	385	447	377	524	76,4
Utlämning till Sverige (hämtning) ²⁾	13	24	13	20	16	2,3
Överföring av verkställighet (från/till Sverige)	65	65	58	63	75	10,9
Summa transporterade personer	530	541	581	544	686	100,0
Genomsnittligt antal personer/resa	1,1	1,1	1,2	1,1	1,1	

<i>Migrationsverkets ansvarsområde³⁾</i>	År					%
	1996	1997	1998	1999	2000	
Avvisning ⁴⁾	2 871	2 597	3 481	1 918	1 801	98,9
Direktavvisning ⁵⁾	202	175	326	159	0	0,0
Utvisning efter beslut av Migrationsverket eller Utlänningsnämnden	125	116	85	28	20	1,1
Återtagande av asylansökan (enskild resa) ⁵⁾	443	214	151	7	0	0,0
Summa transporterade personer	3 641	3 102	4 043	2 112	1 821	100,0
Genomsnittligt antal personer/resa	1,4	1,5	1,7	1,6	1,6	

<i>Utrikesverksamheten totalt</i>	År				
	1996	1997	1998	1999	2000
Summa transporterade personer	4 171	3 643	4 624	2 656	2 507

¹⁾ Utlämning till Sverige efter framställan från svensk åklagare samt utlämning från Sverige efter framställan från annan stat.

²⁾ Utlämning (hämtning) till Sverige för verkställighet av fängelsestraff efter framställan från Kriminalvårdsstyrelsen. Här avses även hämtning av personer som avvikit från anstalt eller häkte.

³⁾ Tidigare Statens invandrarverks ansvarsområde (från och med den 1 januari 1997, utgiftsområde 8, anslag A6 Utresor för avvisade och utvisade).

⁴⁾ År 2000 avvisades 1 193 personer efter beslut av polismyndighet och 608 personer efter beslut av Migrationsverket eller Utlänningsnämnden.

⁵⁾ Redovisningen för dessa har upphört från år 2000.

Källa: Transportplaneringssystemet

Antal transporterade klienter och kostnad per transporterad efter destination år 2000**Kriminalvårdens ansvarsområde**

Destination/ Kategori	Utlämning till/från Sverige ¹⁾		Utvisning efter beslut av domstol	
	Antal transporterade	Kostnad per transporterad	Antal transporterade	Kostnad per transporterad
Norden	34	16 413	11	11 423
Övriga Europa	14	18 400	417	22 565
Nordamerika	1	16 229	2	85 789
Sydamerika	1	28 617	38	96 687
Afrika	–	–	30	129 416
Asien	–	–	25	75 616
Australien	–	–	1	83 268

Destination/ Kategori	Utlämning till Sverige (hämtning) ²⁾		Överföring av verkställighet från/till Sverige	
	Antal transporterade	Kostnad per transporterad	Antal transporterade	Kostnad per transporterad
Norden	–	–	44	19 645
Övriga Europa	1	38 001	14	17 939
Nordamerika	–	–	1	29 417
Sydamerika	–	–	–	–
Afrika	–	–	–	–
Asien	–	–	–	–
Australien	–	–	–	–

¹⁾ Utlämning till Sverige efter framställan från svensk åklagare samt utlämning från Sverige efter framställan från annan stat

²⁾ Utlämning (hämtning) till Sverige för verkställighet av fängelsestraff efter framställan från Kriminalvårdsstyrelsen. Här avses även hämtning av personer som avvikit från anstalt eller häkte

Migrationsverkets ansvarsområde

Avvisning efter beslut av Migrationsverket eller Utlänningsnämnden

Avvisning efter beslut av polismyndighet

Destination/ kategori	Avvisning efter beslut av Migrationsverket eller Utlänningsnämnden		Avvisning efter beslut av polismyndighet	
	Antal transporterade	Kostnad per transporterad	Antal transporterade	Kostnad per transporterad
Norden	73	23 046	96	18 115
Övriga Europa	357	25 433	934	12 524
Nordamerika	4	36 952	5	43 899
Sydamerika	54	42 236	45	40 692
Afrika	36	94 795	22	91 587
Asien	84	40 208	90	39 940
Australien	0	–	1	131 272

Utvisning efter beslut av Migrationsverket eller Utlänningsnämnden

Destination/ kategori	Antal transporterade	Kostnad per transporterad
Norden	0	–
Övriga Europa	15	49 064
Nordamerika	0	–
Sydamerika	0	–
Afrika	2	97 805
Asien	3	102 905
Australien	0	–

Källa: Transportplaneringssystemet

Antal resor och antal transporterade klienter efter destination åren 1997 - 2000

Destination	1997		1998		1999		2000	
	Antal resor	Antal transporterade	Antal resor	Antal transporterade	Antal resor	Antal transporterade	Antal resor	Antal transporterade
Bolivia	–	–	–	–	–	–	17	21
Bosnien	41	61	44	56	30	42	25	30
Chile	66	79	74	83	44	50	41	46
Colombia	62	78	62	77	22	31	–	–
Danmark	310	515	518	1 056	278	487	83	124
Estland	82	116	117	159	144	224	105	129
Finland	66	70	68	99	121	156	71	80
Frankrike	–	–	–	–	20	23	–	–
Iran	71	99	63	121	29	36	–	–
Italien	–	–	–	–	–	–	17	35
Jugoslavien	21	28	31	47	–	–	35	43
Kroatien	–	–	46	89	–	–	–	–
Lettland	60	102	52	81	60	77	48	54
Libanon	38	45	31	38	–	–	–	–
Litauen	111	159	136	215	194	362	315	471
Nederländerna	–	–	–	–	33	38	23	23
Norge	60	77	56	70	39	60	40	53
Pakistan	–	–	–	–	–	–	13	33
Peru	37	50	39	47	23	26	–	–
Polen	129	168	273	463	221	326	292	494
Rumänien	42	55	45	68	33	40	40	50
Ryssland	100	166	119	182	69	82	55	79
Storbritannien	–	–	–	–	21	22	–	–
Sverige	59	70	49	49	54	56	51	52
Syrien	37	57	33	44	–	–	–	–
Thailand	–	–	–	–	–	–	10	56
Turkiet	45	667	46	51	39	46	20	20
Tyskland	219	439	322	633	233	280	104	169
Ukraina	–	–	–	–	–	–	10	19
Ungern	–	–	–	–	26	36	–	–
USA	45	69	–	–	–	–	–	–
Övriga ¹⁾	795	1 073	642	896	111	156	355	426
Summa	2 494	3 643	2 896	4 624	1 844	2 656	1 770	2 507
varav								
Kriminalvårdsverket	492	541	490	581	490	544	615	686
Migrationsverket ²⁾	2 002	3 102	2 406	4 043	1 354	2 112	1 155	1 821

¹⁾ Antal olika destinationer, 1997: 99 olika, 1998: 94 olika, 1999: 96 olika samt 2000: 74 olika

²⁾ Tidigare Statens invandrarverk (SIV)

Källa: Transportplaneringssystemet

6.6 Avvikelser

Antalet avvikelser direkt från transporter (direktavvikelser) åren 1997 - 2000

	År			
	1997	1998	1999	2000
Inrikesverksamheten	4	2	4	1
Utrikesverksamheten				
Kriminalvårdens ansvarsområde	–	–	–	–
Migrationsverkets ansvarsområde	4	2	–	–

Källa: Avvikelse rapporter

6.7 Kostnader

Kostnader per transporterad samt den totala kostnaden åren 1996-2000

	År 1996	1997	1998	1999	2000
Kostnad per transporterad, kr					
Utrikes, Migrationsverkets ansvarsområde ¹⁾	24 541	19 041	16 155	23 571	23 311
Utrikes, kriminalvårdens ansvarsområde	..	30 573	31 501	32 558	33 254
Inrikesverksamheten	2 227	2 317	2 015	2 238	2 756
Totala kostnader, mkr					
Utrikes, Migrationsverkets ansvarsområde ¹⁾					
Personalkostnader	36	25	25	22	18
Övriga kostnader	66	34	40	28	24
Totala kostnader	102	59	65	50	42
Utrikes, kriminalvårdens ansvarsområde					
Personalkostnader	..	7	7	6	8
Övriga kostnader	..	10	11	12	15
Totala kostnader	..	17	18	18	23
Inrikesverksamheten					
Personalkostnader	68	72	70	72	71
Övriga kostnader	10	12	12	17	19
Totala kostnader	78	84	82	89	91
Fastprisberäknat					
Kostnad per transporterad, kr					
Utrikes, Migrationsverkets ansvarsområde ¹⁾	27 954	21 154	17 633	24 757	23 311
Utrikes, kriminalvårdens ansvarsområde	0	33 966	34 382	34 196	33 254
Inrikesverksamheten	2 537	2 574	2 199	2 351	2 756
Totala kostnader, mkr					
Utrikes, Migrationsverkets ansvarsområde ¹⁾					
Personalkostnader	41	28	27	23	18
Övriga kostnader	75	38	44	29	24
Totala kostnader	116	66	71	53	42
Utrikes, kriminalvårdens ansvarsområde					
Personalkostnader	..	8	8	6	8
Övriga kostnader	..	11	12	13	15
Totala kostnader	..	19	20	19	23
Inrikesverksamheten					
Personalkostnader	77	80	76	76	71
Övriga kostnader	11	13	13	18	19
Totala kostnader	89	93	90	93	91

¹⁾ För år 1996 redovisas kostnaderna för samtliga utrikestransporter här.
 Migrationsverkets ansvarsområde fr.o.m. den 1 januari 1997 (utgiftsområde 8,
 anslag A6 Utresor för avvisade och utvisade)

Källa: Transportplaneringssystemet, Cosmos/Agresso

6.8 Personal

Personalresurser åren 1997 - 2000 (årsarbetskrafter)

	År 1997 Arbetad tid	1998 Arbetad tid	1999 Arbetad tid	2000 Arbetad tid
Inrikesverksamheten	184	178	183	182
Utrikesverksamheten				
Kriminalvårdens ansvarsområde	17	13	11	12
Migrationsverkets ansvarsområde ¹⁾	39	40	31	24
Totalt	240	231	225	218

¹⁾ Tidigare Statens invandrarverk.

Källa: SLÖR/PIR, särskild fördelningsnyckel

Utnyttjandegrad i procent (av den tillgängliga personaltiden) åren 1997 - 2000

	År 1997	1998	1999	2000
Inrikesverksamheten	86	90	92	91
Utrikesverksamheten	79	92	85	93

Källa: Respons/Transportuppföljningsprogram

Övertid i procent av arbetad tid åren 1997 - 2000

	År 1997	1998	1999	2000
Inrikesverksamheten	2	4	4	3
Utrikesverksamheten	5	7	6	7

Källa: SLÖR/PIR, särskild fördelningsnyckel

omprövning sex månader före halvtid har minskat och var 273 stycken år 2000, en halvering från år 1996. Andelen klienter som medges villkorlig frigivning efter halva strafftiden har minskat och bland de som prövades sex månader före halvtid medgavs 15 procent halvtid år 2000 medan motsvarande andel för år 1996 var 22 procent.

**Beslut om åtgärder vid misskötsamhet
åren 1996-2000**

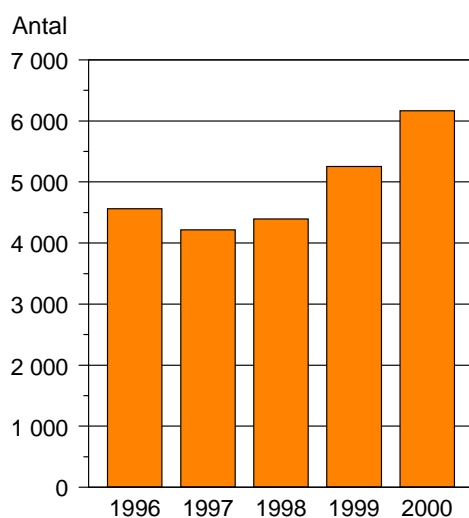

Övervakningsnämnderna fattade nästan 6 200 beslut om åtgärder vid misskötsamhet år 2000, en ökning med 35 procent från år 1996. De mest frekventa besluten har under de senaste fem åren varit begäran om att klienten skall omhändertas. År 2000 var antalet sådana beslut nästan 3000 och grunden för besluten är normalt att klienten inte håller kontakten med övervakaren. Knappt hälften av dessa omhändertagandebeslut verkställdes genom att klienten placerades i häkte i avvaktan på övervakningsnämndens ställningstagande angående eventuell disciplinär åtgärd (se avsnittet häkte). Antalet verkställda omhändertaganden ligger på oförändrad nivå under den senaste femårsperioden.

7.3 Kriminalvårdsnämndens beslut

Antal beslut om villkorlig frigivning vid initialprövning åren 1996 - 2000

Dömda	År		1997		1998		1999		2000	
	1996	1996	före/efter	före/efter	före/efter	före/efter	före/efter	före/efter	före/efter	
	före/efter	93-07-01	före/efter	93-07-01	före/efter	93-07-01	före/efter	93-07-01	före/efter	93-07-01
Obligatorisk halvtid	3	— ¹⁾	—	— ¹⁾	—	— ¹⁾	—	—	—	—
Halvtid efter riskprövning	1	98	—	100	—	93	1	53	—	8
Omprövning sex månader före halvtid	1	639	3	637	—	641	—	180	—	20
Summa	5	737	3	737	—	734	1	233	—	28
Procent halvtid	80,0	13,3	0,0	13,6	0,0	12,7	100,0	22,7	0,0	28,6

¹⁾ Ändrad lagstiftning

Källa: Kriminalvårdsnämndens verksamhetsberättelser, uppgifter från Kriminalvårdsnämnden

Antal beslut om tidpunkt för villkorlig frigivning vid omprövning sex månader före halvtid åren 1996 - 2000

Dömda	År		1996		1997		1998		1999		2000	
	före/	efter	före/	efter	före/	efter	före/	efter	före/	efter	före/	efter
	93-07-01		93-07-01		93-07-01		93-07-01		93-07-01		93-07-01	
Halvtid	3	144	5	143	1	131	–	137	–	41		
Avslag halvtid	64	461	24	461	3	508	1	425	1	232		
Summa	67	605	29	604	4	639	1	562	1	273		
Procent halvtid	4,5	23,8	17,2	23,7	25,0	20,5	0,0	24,4	0,0	15,0		

Källa: Kriminalvårdsnämndens verksamhetsberättelser, uppgifter från Kriminalvårdsnämnden

7.4 Övervakningsnämndernas beslut

Antal beslut av övervakningsnämnderna om åtgärder vid misskötsamhet åren 1996 - 2000

	År				
	1996	1997	1998	1999	2000
Beslut om varning	1 152	1 060	1 173	1 421	1 941
Förordnande om tillfälligt omhändertagande	2 224	2 089	2 123	2 582	2 986
Därav verkställda omhändertaganden	1 247	1 169	955	1 180	1 319
Meddelande av föreskrift (BrB 26:15)	745	665	648	693	682
Förverkande av den villkorligt medgivna friheten	99	81	88	96	101
Framställan till åklagare om undanröjande av skyddstillsyn	341	321	365	461	459
Summa	4 561	4 216	4 397	5 253	6 169

Källa: Enkätundersökningar

7.5 Kostnader

Arvode till ledamöterna i övervakningsnämnderna uppgick år 2000 till 6,5 miljoner kronor. Omkostnader för övervakningsnämndernas sammanträden var 0,2 miljoner kronor år 2000. Arvode till ledamöterna i Kriminalvårdsnämnden uppgick under år 2000 till 0,5 miljoner kronor.

7.6 Personal

Kriminalvården tillhandahåller personal för att förbereda och föredra ärenden i nämnderna och för det administrativa arbetet.

8 Nordisk statistik

8.1 Allmänt

En gång per år arrangeras ett forskarmöte med representanter från kriminalvården i Danmark, Finland, Norge och Sverige. I samband med detta pågår ett arbete att sammanställa intressanta och jämförbara statistiska uppgifter vad gäller kriminalvård i de nordiska länderna.

Största möjliga jämförbarhet har eftersträvats vilket innebär att vissa uppgifter presenteras på ett något annorlunda sätt än vad som är vanligt i de olika länderna. Det är därför viktigt att läsa nedanstående definitioner samt de förklaringar som finns under tabellerna. Det är också viktigt att vara medveten om de svårigheter som finns för att få exakt jämförbara uppgifter, eftersom lagar, praxis m.m. skiljer sig åt mellan olika länder.

Samtliga uppgifter för de nordiska länderna avser här år 2000. Kriminalvårdsstyrelsen har i särskilda rapporter publicerat en mer omfattande nordisk statistik med uppgifter för åren 1991-1994 (PBU-serien 2/1996) samt avseende åren 1993-1997 (Kriminalvårdsstyrelsen, beställningsnummer 4623). Även statistik för åren 1995-1999 finns publicerade (Kriminalvårdsstyrelsen, beställningsnummer 4623). Mellan åren har en del definitioner ändrats.

8.2 Definitioner

Definitionerna presenteras här i den ordning de finns omnämnda i tabellerna.

Inskrivna avser antalet inskrivna vid anstalter och häkten utom de förrymda. Antalet inkluderar inskrivna som till exempel är på allmänt sjukhus eller på behandlingshem som inte tillhör kriminalvården.

Dömda avser personer dömda till frihetsberövande kriminalvårdspåföljd och som är inskrivna och avtjänar straff i eller utanför anstalt. För Danmark inkluderar talet inskrivna på så kallat hefte (dömda med korta strafftider). För Norge ingår även klienter på så kallade hybelhus som är en typ av öppen enhet som bedrivs av frivården.

Häktade avser personer misstänkta för brott som är frihetsberövade efter beslut av domstol.

Övriga inskrivna avser till exempel i förvar tagna enligt utlänningslagen, psykiskt störda, missbrukare och vård av unga. Det avser också bötesfångar som dömts till bot men ej betalat. Dessa får då i stället avtjäna en tid på fängelse. Inskrivna för förvaring (Danmark), internering (Finland) och sikring (Norge) ingår också bland övriga inskrivna. De är dömda till tidsobestämt straff för grov kriminalitet. Denna typ av inskrivna finns inte i Sverige.

Rymningar direkt från anstalt eller häkte avser antalet gånger personer har avvikit direkt från anstalten eller häktets område. Om två personer avviker samtidigt räknas det alltså som två avvikelser. För öppen anstalt används i Finland benämningen avlägsna sig från öppen anstalt utan lov.

Rymningar direkt från anstalt eller häkte per 100 000 vård dygn avser ett relationsmått för att få jämförbara storheter mellan länderna. Antalet avvikelser ställs i relation till antalet vård dygn som avtjänats i slutna och öppna anstalter och på häkten under en period. I detta avseende räknas häkten som slutna anstalter. Medelbeläggningen kan användas för att approximera antalet vård dygn, det vill säga medelbeläggningen för ett år multiplicerat med 365 dagar. Kvoten mellan antalet avvikelser och antalet avtjänade vård dygn blir ett mått på hur många intagna som avvikit direkt från anstaltens område i förhållande till hur mycket tid som avtjänats på anstalterna. Kvoten multipliceras med 100 000 och ger rymningar per 100 000 vård dygn.

Öppna anstalter avser den typ av anstalt/enhet där egentliga rymningshinder inte finns. I Sverige tillhör dessa anstalter säkerhetsklass IV från och med den 1 juli 1994.

Slutna anstalter avser anstalter/enheter med någon form av rymningshinder. I Sverige tillhör dessa anstalter säkerhetsklass I-III från och med den 1 juli 1994.

Häkte avser en sluten enhet där häktade med flera förvaras. I Danmark är begreppet arresthus. Cirka 50 procent av platserna brukas av häktade. Bötesfångar samt dömda till korta fängelsestraff utgör de resterande 50 procenten på arresthusen. Köpenhamns fängelser ingår under häkten. I Norge och Finland finns inte några särskilda häkten utan häktade finns på vissa slutna anstalter (länsfängelser i Finland). Av de intagna på svenska häkten är cirka 80 procent häktade.

Platser, platskapacitet avser antal tillgängliga platser det vill säga platser som kan beläggas heldygn kontinuerligt och har varit eller kunde ha varit i bruk.

Beläggning avser antal personer som upptar en plats.

8.3 Några resultat

Förutom de dömda finns det i alla de fyra länderna både häktade och en del andra mindre grupper inom den slutna kriminalvården. Andelen dömda av samtliga inskrivna var år 2000 högst i Finland där 82 procent var dömda. Danmark har den högsta andelen inskrivna häktade. I förhållande till folkmängden så har Danmark högsta antalet inskrivna frihetsberövade inom kriminalvården. Finland har det lägsta antalet. När det gäller antalet inskrivna dömda i relation till befolkningen så är skillnaderna inte så stora mellan länderna men de högsta antalen återfinns i Danmark och Finland. Norge har det lägsta antalet.

**Medeltal fängelsedömda och frihetsberövade
år 2000 per 100 000 av folkmängden**

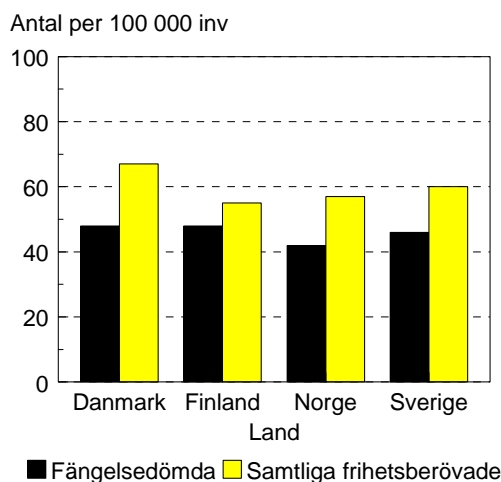

Sverige utmärkte sig markant från de övriga länderna vad avser andelen utländska medborgare. Mer än var fjärde dömd till fängelse i Sverige var utländsk medborgare vid ett tvärsnitt, medan andelen i Finland var cirka 5 procent och i Norge 10 procent. Uppgifter för Danmark finns inte att tillgå. Andelen livstidsdömda var 0,7 procent i Danmark, 2,5 procent i Finland och 2,4 procent i Sverige. I Norge förekommer inte livstidsstraff.

Andelen ungdomar i åldern 15-17 år var mellan 0,1 i Danmark och 0,2 procent i Finland. I Norge och Sverige var det inga ungdomar yngre än 18 år. Andelen kvinnor var mellan 4,7 och 5,3 procent i de fyra länderna, där Danmark hade den högsta och Sverige den lägsta andelen.

Danmark hade det högsta antalet rymningar från öppen anstalt per 100 000 vård dygn. Finland hade det lägsta antalet med betydligt mindre än hälften av antalet i Danmark. På slutna anstalter inklusive häkten hade Danmark och Finland fem rymningar per 100 000 vård dygn, Sverige hade tre och i Norge var det relativa talet mindre än 0,5.

Danmark har den högsta andelen belagda platser av samtliga tillgängliga. Totalt var 92 procent av platserna belagda medan det i Finland endast var 85 procent. På öppna anstalter hade Norge och Sverige lägst beläggning med 83 procent belagda platser och Danmark hade den högsta beläggningen. Finland hade den lägsta beläggningen på slutna platser med 90 procent belagda av tillgängliga och Danmark den högsta med 95 procent.

Särskilda häkten finns bara i Danmark och Sverige. Länderna hade där så gott som samma beläggningsgrad. I Finland och Norge finns inte några särskilda häkten utan häktade finns på vissa slutna anstalter.

Andelen utländska medborgare och livstidsdömda av fängelsedömda vid ett tvärsnitt* år 2000

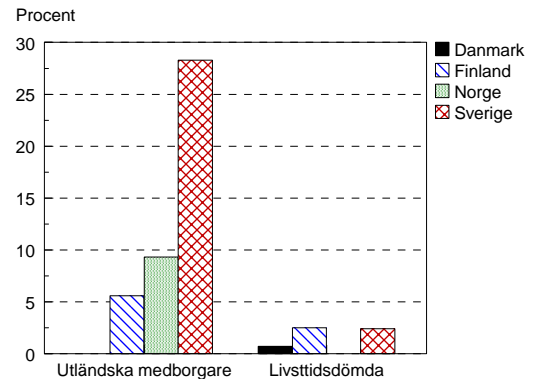

*) Vid ett datum under året. Se not tabell 8.5

Uppgifter om utländska medborgare finns inte att tillgå för Danmark. Livstidsstraff förekommer inte i Norge.

Rymningar per 100 000 vård dygn fördelat på öppna anstalter och slutna anstalter inklusive häkten år 2000

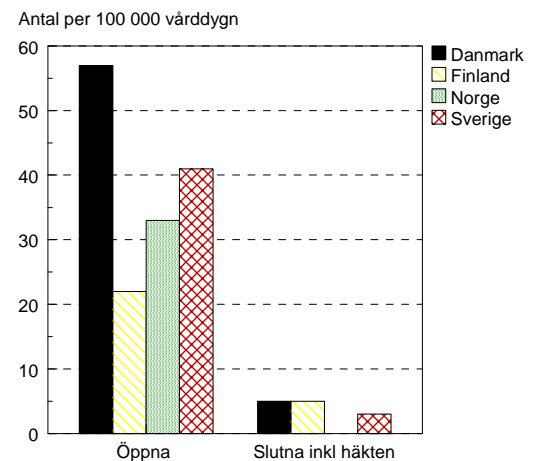

Medelbeläggning i procent av antalet tillgängliga platser år 2000

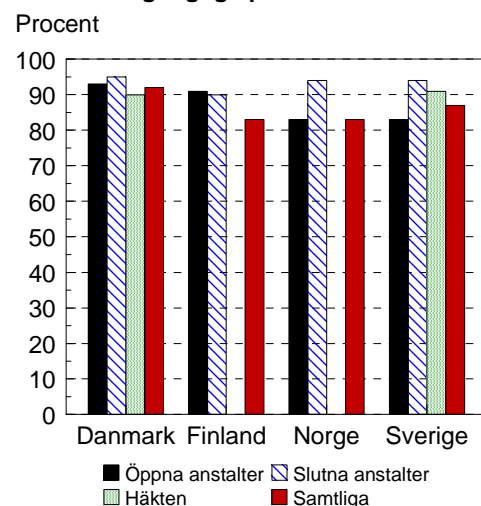

8.4 Frihetsberövade per kategori

Medeltal¹⁾ frihetsberövade inom kriminalvården per kategori år 2000. Absoluta tal och per 100 000 av folkmängden 15 år eller äldre

Kategori	Land Danmark	Finland	Norge	Sverige
Inskrivna dömda	2 576	2 337	1 869	4 086
Procent	72	82	73	77
Inskrivna häktade	862	376	589	1 151
Procent	24	13	23	22
Övriga inskrivna	142	142	44	87
Totalt antal inskrivna	3 580	2 855	2 562	5 326
Dömda per 100 000 av folkmängden 15 år eller äldre	59	59	52	56
Hela folkmängden	48	48	42	46
Samtliga frihetsberövade inom krimi- nalvården per 100 000 av folkmäng- den 15 år eller äldre	82	68	71	73
Hela folkmängden	67	55	57	60

¹⁾ Mätningar varje dag i Danmark, 2 gånger/månad i Finland, varje dag i Norge och 1 gång/månad i Sverige

8.5 Dömda per kategori

Vissa grupper av dömda¹⁾ vid ett tvärsnitt²⁾ under år 2000

Kategori	Land Danmark	Finland	Norge	Sverige
Kvinnor				
Antal	107	119	95	215
Andel	4,7	5,0	5,2	5,3
Utländska medborgare (inklusive nordiska)				
Antal	..	132	159	1 145
därav nordiska	..	11	13	251
Andel utländska medborgare	..	5,6	9,3	28,3
15-17 åringar				
Antal	4	2	-	-
Andel	0,2	0,1	-	-
Livstidsdömda				
Antal	16	60	.	99
Andel	0,7	2,5	.	2,4

¹⁾ Antalet inkluderar inte de dömda som är på behandlingshem eller är förrymda

²⁾ Tvärsnitt för Danmark 2000-09-05, Finland 2000-12-31, Norge 2000-11-11 och för Sverige 2000-10-01

8.6 Rymningar

Antal rymningar direkt från anstaltens område år 2000

Kategori	Land			
	Danmark	Finland ^{1,2)}	Norge	Sverige
Öppna anstalter				
Antal	247	56	89	141
Rymningar per 100 000 vård dygn 3)	57	22	33	41
Slutna anstalter och häkten				
Antal	39	40	3	43
Rymningar per 100 000 vård dygn 3)	5	5	0	3

¹⁾ Finlands siffror inkluderar rymning från sjukhus och dylikt

²⁾ I Finland används benämningen avlägsna sig från öppen anstalt utan lov.

³⁾ Producerade vård dygn är beräknade med medelbeläggning i avsnitt 8.7 som underlag.

8.7 Beläggning

Antal platser, beläggning och beläggningsprocent i medeltal¹⁾ vid kriminalvårdsanstalter och häkten år 2000

Kategori	Land			
	Danmark	Finland ²⁾	Norge ²⁾	Sverige
Öppna anstalter				
Antal platser	1 267	785	883	1 142
Beläggning	1 179	712	737	945
Beläggningsprocent	93	91	83	83
Slutna platser				
Antal platser	746	2 383	1 818	2 983
Beläggning	709	2 143	1 708	2 767
Beläggningsprocent	95	90	94	94
Häkten				
Antal platser	1 664	-	-	1 518
Beläggning	1 494	-	-	1 377
Beläggningsprocent	90	-	-	91
Totalt antal platser				
Antal platser	3 677	3 365	2 701	5 643
Beläggning	3 382	2 855	2 445	5 089
Beläggningsprocent	92	85	91	90

¹⁾ Mätningar varje dag i Danmark, Norge och Sverige samt 2 gånger/månad i Finland.

²⁾ I Finland och Norge bedrivs häktesverksamhet på slutna anstalter

9 Europeiska jämförelser

9.1 Allmänt

De uppgifter som presenteras i detta avsnitt är hämtade ur Research Findings No. 116, Home Office Research, Development and Statistics Directorate, London.

Det är viktigt att vara medveten om att det finns svårigheter att få exakt jämförbara uppgifter från de olika länderna eftersom lagar, praxis m.m. skiljer sig åt mellan länderna. Man måste därför vara extra försiktig när man bedömer internationell statistik.

I huvudsak redovisas situationen den 1 september 1999, men andra datum och även tidigare år förekommer

9.2 Några resultat

I hela världen fanns det år 1999 cirka 8,6 miljoner intagna som var häktade eller dömda till fängelse. Ungefär hälften av dessa fanns i USA (1,85 miljoner), Kina (1,4 miljoner) och i Ryssland (1,05 miljoner). På många håll i världen ökar antalet intagna.

Omräknat per 100 000 invånare så var fångtalet 730 i Ryssland och 680 i USA år 1999. Dessa två länder ligger högst i världen. Nästan två tredjedelar av alla länder har ett fångtal på 150 eller mindre. I Europa varierar fångtalet mellan 35 och 730. Sveriges fångtal var 60 den 1 oktober 1999.

Följande karta och diagram visar på antal intagna dömda och häktade per 100 000 invånare i Europas länder. De minsta länderna, till exempel Monaco, är inte medräknade i denna sammanställning. Man kan se ett mönster där olika delar av Europa skiljer sig åt. Norra Europa och vissa delar av Balkan har de lägsta fångtalen medan de högsta fångtalen återfinns i östra Europa.

Fångtal per 100 000 invånare i de europeiska länderna år 1999

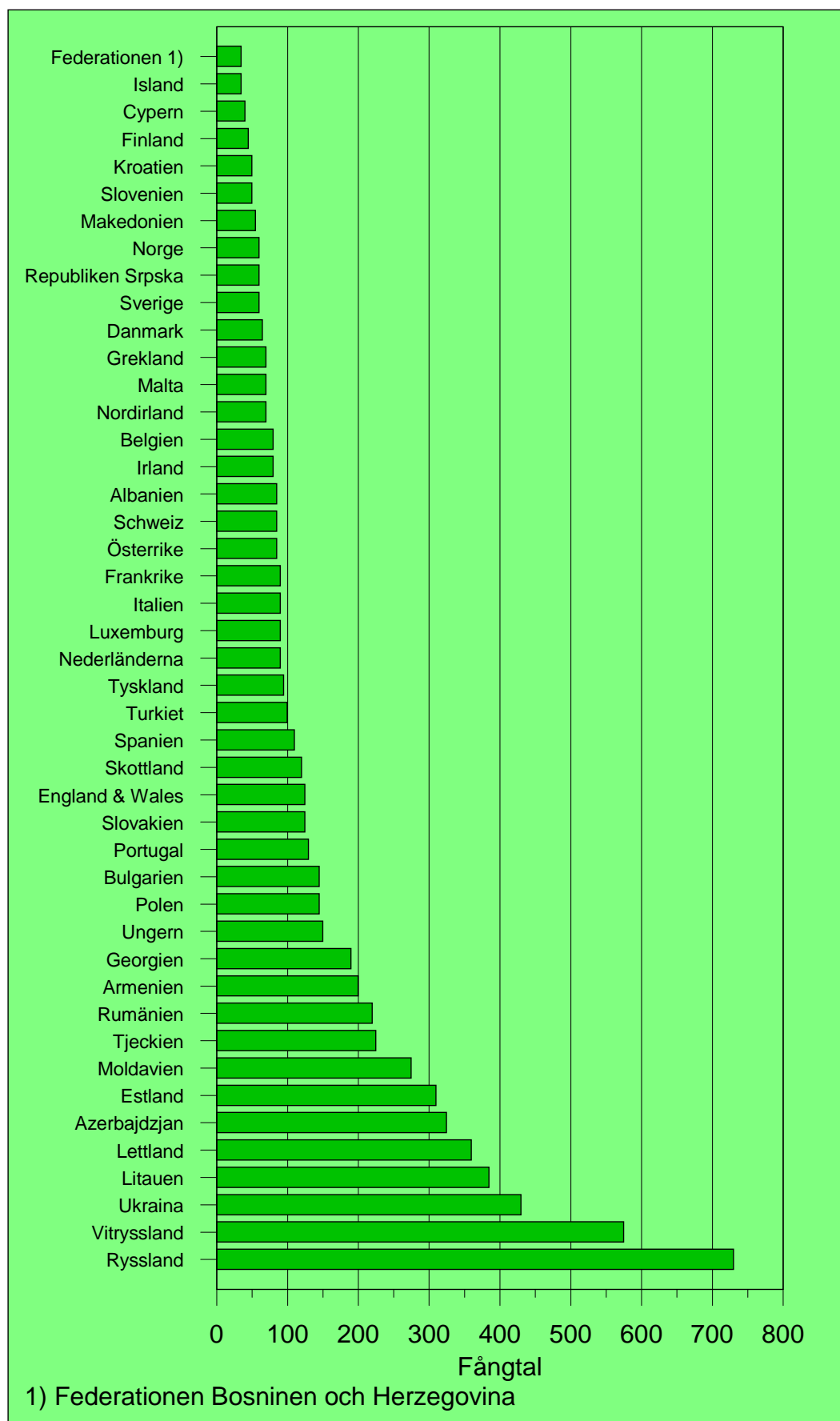

Fotnot: Se tabell 9.3 för kommentarer till uppgifterna

Fångtal per 100 000 invånare i de europeiska länderna år 1999

Fotnot: Se tabell 9.3 för kommentarer till uppgifterna

9.3 Situationen i fängelser och häkten

Situationen i fängelser och häkten i Europa¹⁾ år 1999²⁾

	Antal intagna i fängelser och häkten	Fångtal ³⁾	Datum
Albanien	2 922	85	1998-09-01
Armenien	7 608	200	1998-02
Azerbajdzjan	24 881	325	1997-02-02
Belgien	8 135	80	1999-12-31
Bosnien och Herzegovina			
därav Federationen	836	35	1999-08-31
därav Republiken Srpska	787	60	1998-04-30
Bulgarien	11 773	145	1998-09-01
Cypern	247	40	1999-09-01
Danmark	3 496	65	1999-09-01
Estland	4 465	310	1999-12-01
Finland	2 389	45	1999-12-31
Frankrike	53 948	90	1999-09-01
Georgien	10 158	190	1998-12
Grekland	7 525	70	1999-09-01
Irland	2 929	80	1999-11-12
Island	103	35	1998-01-01
Italien	51 427	90	1999-09-01
Kroatien	2 227	50	1998-12-31
Lettland	8 868	360	1999-11-20
Litauen	14 259	385	1999-10-03
Luxemburg	392	90	1998-01-01
Makedonien	1 105	55	1998-09-01
Malta	260	70	1998-09-01
Moldavien	10 044	275	1999-01-01
Nederländerna	14 057	90	1999-12-31
Norge	2 695	60	1999-09-30
Polen	56 765	145	1999-12-31
Portugal	13 086	130	1999-09-01
Rumänien	49 790	220	1999-12-31
Ryssland	1 060 085	730	1999-12-31
Schweiz	5 950	85	1999-09-01
Slovakien	6 628	125	1998-09-01
Slovenien	980	50	1999-12-31
Spanien	44 197	110	1999-12-31
Storbritannien	73 195	125	1999-11
därav England och Wales	65 993	125	1999-11-30
därav Nordirland	1 192	70	1999-11-29
därav Skottland	6 010	120	1999-11-30
Sverige	5 270	60	1999-09-30
Tjeckien	23 060	225	1999-12-31
Turkiet	64 907	100	1998-09-01
Tyskland	79 666	95	1999-01-31
Ungern	15 110	150	1999-12-31
Ukraina	217 400	430	1999-12
Vitryssland	58 879	575	1997-12-31
Österrike	6 877	85	1999-08-31

¹⁾ Jugoslavien saknas. Länder med färre än 100 intagna redovisas inte.

²⁾ I huvudsak är uppgifterna från 1999, men tidpunkt för mätning varierar mellan 1997-12-31 och 1999-12-31 för de olika länderna.

³⁾ Fångtalen är avrundade till närmaste 5-tal.

Källa: *Research Findings No. 116*
Home Office Research, Development and Statistics Directorate, London

Sökord

Alkoholmissbrukare 1.5, 3.20, 4.16
 Anhållande 1.5, 5.4, 5.5, 5.6, 6.3
 Anställd 1.5, 2.3
 Arbete, *se Sysselsättning*
 Arbetsdrift 1.5, 2.4
 Avskildhet 1.5, 4.29
 Avtjänad tid 1.5
 Avvikelser 1.5, 4.27, 5.13, 6.6, 8.6
 Avvisning 1.5, 6.5

Behandlingsavdelning, *se Motivationsavd.*
 Beläggning 1.5, 4.4, 4.31, 5.3, 8.7
 Beslut av övervaknings-
 nämnd 5.4, 5.5, 5.6, 7.4
 Blandmissbrukare 1.5, 3.20, 4.16
 Bostadssituation 3.23

Definitioner 1.5
 Disciplinära åtgärder 1.5, 4.28
 Droghmissbrukare 1.5, 3.20, 4.16
 Dygnskostnad 1.5, 3.25, 4.32, 5.14
 Dödsfall 4.20, 5.10

Elektronisk kontroll, *se Intensivövervakning*
 Ersättning till intagna 4.22, 5.12

Framställning till åklagare om
 undanröjande av skyddstillsyn 7.4
 Frigång 1.5, 4.23
 Föreskrift 1.5, 3.19, 7.4
 Förordnade om tillfälligt omhänder-
 tagande 1.5, 7.4
 Förverkande av villkorligt medgiven
 frihet 7.4

Gripen 1.5, 5.4, 5.5, 5.6, 6.3

Halvtid 7.3
 Hemtagning av till Sverige utlämnad
 person 6.5
 HIV/AIDS 3.21, 4.19, 5.9
 Huvudbrott 3.8, 4.7
 Häktade 5.4, 5.5, 5.6, 6.4, 8.4
 Hämtning till domstol 6.4
 Hämtning till övervakningsnämnd 6.4

I förvar tagna enligt utlännings-
 lagen 1.5, 5.4, 5.5, 5.6, 6.3
 Inrikes fjärtransporter 1.4, 6.3
 Inskrivna 1.5, 4.3, 5.4, 8.4
 Intensivövervakning 1.5, 3.18

Klienttillströmning 3.4, 4.3
 Kontraktsvård 1.5, 3.15, 6.3
 Kontraktsvårdsutredning 1.5, 3.15
 Kostnader 2.4, 3.25, 4.32, 5.14, 6.7, 7.5
 Kriminalvårdens uppdrag 1.1
 Kriminalvårdens vision 1.2
 Kriminalvårdsnämndens beslut 7.3
 Kvinnor 3.11, 4.11, 5.6, 8.5
 Kön 3.7, 4.6

LPT – lagen om psykiatrisk
 vård 1.5, 5.4, 5.5, 5.6, 6.3
 LRV – lagen om rättspsykiatrisk
 vård 1.5, 5.4, 5.5, 5.6, 6.3
 LVM – lagen om vård av missbrukare
 i vissa fall 1.5, 5.4, 5.5, 5.6, 6.3
 LVU – lagen med särskilda bestämmelser
 om vård av unga 1.5, 5.4, 5.5, 5.6, 6.3
 Lekmannaövervakare 1.5, 3.24
 Långtidsdömda 4.13
 Löner, *se även Ersättning till intagna* 2.3

- Medborgarskap 3.9, 4.9
Medelbeläggning, *se Beläggning*
Misskött permission 1.5, 4.25
Motivations-/behandlingsavdelning 1.5, 4.18
- Narkotikamissbruk i anstalt 1.5
Narkotikamissbrukare 1.5, 3.20, 4.16
Narkotikasituationen i anstalt 1.5, 4.17
Nominella platser 1.5, 4.4, 4.31, 5.3
- Omhändertagen 1.5, 5.4, 5.5, 5.6, 7.4
- Permission 1.5, 4.25
Personal 2.3, 6.8, 7.6
Personutredning 1.5, 3.3
- Restriktioner 1.5, 5.8
Riskprovning 1.5, 7.3
Rymning, *se Avvikelser*
- Samhällstjänst 1.5, 3.16
Samhällstjänstutredning 1.5, 3.16
Själv mord 4.20, 5.10
Skyddstillsyn jämte fängelse 1.5, 3.14
Strafftider 3.15, 3.16, 3.17, 3.18, 4.8
Syssetsättning 3.21, 4.21, 5.11
- Tidigare kriminalvårds-
erfarenhet 1.5, 3.13, 4.15
Tidstillägg 4.28
Tillgängliga platser 1.5, 4.4, 4.31, 5.3
- Unga under 18 år 3.10, 4.10, 5.5, 8.5
Utlandstransporter 1.5, 6.5
Utländska medborgare 3.12, 4.14, 8.5
Utvisning 1.5, 4.9, 6.5
- Varning 4.28, 7.4
Verkställighetsfall 1.5, 5.4, 5.5, 5.6, 5.7
Villkorlig frigivning 1.5, 3.4, 7.3
Vårddygn 1.5, 4.4, 4.31, 5.3
- Ålder 1.5, 2.3, 3.6, 4.5
- Överflyttning av övervakning
till Sverige 3.4
Överföring av verkställighet till
annat land 1.5, 6.5
- 11 § KvaL 1.5, 4.23, 4.27
14 § andra stycket KvaL 1.4, 4.24, 4.27
34 § KvaL 1.5, 4.18, 4.26, 4.27
37 § KvaL 1.5, 4.27